Angustia Para 5.200 Obreros Suspendidos

• Inform. pág. 3

CHICAGO COMPARTE LA PUNTA CON QUILMES

Goleada de Tigre. Gimnasia Derrotó a Español y Banfield a Defensores

• Inform. Págs. 10-11 y 24

crónica
FIRME JUNTO AL PUEBLO
DIARIO DE MAYOR CIRCULACION EN EL PAIS
Año XVIII - Bs. As., Sábado 4 de Abril de 1981 - Nº 5.916 - $ 1.700
RECARGO VIA AEREA $ 100

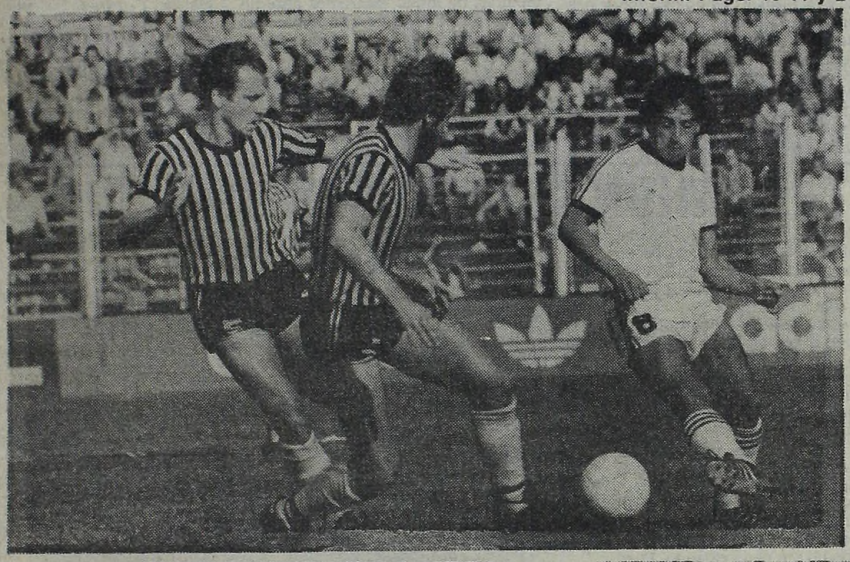

La habilidad de Ubeda otra vez en accion. El volante de Quilmes volvió a ser nervio motor de su equipo. Salen a cruzarlo Genaro y Landini, pero no lograrán evitar que le entregue la pelota a Lorea.

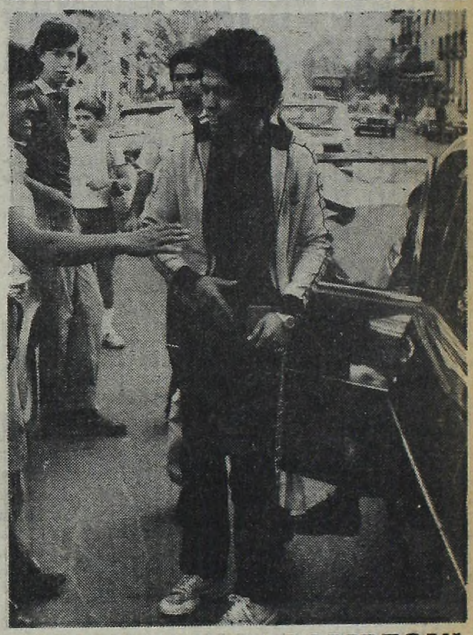

Ni "Cucaracha" Sánchez, ni Asad logran conectar ante la salida de Traverso. Abdala, entre ambos, logra rechazar. Almagro fue un duro rival para Chicago.

¡VAMOS SUPERCAMPEON!

Sergio Victor Palma con toda la fe del mundo, su clase y su potencia defenderá la corona. (Inf. Págs. 12-13)

UN ASTRO DE PRIMERA MAGNITUD EN BUENOS AIRES: OMAR SHARIF

• Inform Pag 9

Peligro de Neumonía Para Ronald Reagan

• Inform. Pág. 8

DUROS CONCEPTOS DE ROBERTO GARCIA

El Dirigente Dijo que el "Pueblo Está Cansado" y Pidió Diálogo

ROSARIO, 4 (De nuestro corresponsal).— El dirigente gremial Roberto García tuvo duros conceptos para las Fuerzas Armadas, afirmando que "el pueblo está cansado de que nos gobiernen los militares" y reclamó el "diálogo de la civilidad", mientras que el titular de la Asociación Empresaria de Rosario, Leonardo Tocco, sostuvo que "el empresariado acepta con cauto optimismo las declaraciones del presidente Roberto Viola".

García y Tocco hablaron anoche en el transcurso de una reunión multisectorial a la que asistieron dirigentes de la CGT de Rosario y Nacional, del empresariado y del Justicialismo, el Movimiento de Integración y Desarrollo (MID) y el Partido Popular Cristiano.

Se encontraban, entre otros, el secretario general de la CGT local, Hugo Ortolan; el secretario de Organización del MID, Raúl Canto; el titular de la mesa provincial del CEDES, Luis Sobrino Aranda y el integrante de la mesa nacional del Partido Popular Cristiano, Roger del Prete.

En su discurso, García sostuvo que "la Argentina necesita el diálogo de la civilidad", afirmando, seguidamente, que "el pueblo está cansado de que nos gobiernen los militares, cansado de que el gobierno nos hable de un nuevo plan mágico".

Indicó que "luego de cinco años donde como nunca hubo tranquilidad, nos encontramos que están destruídas las bases de fe y de confianza del pueblo y nada bueno puede entonces aguardarse".

Dijo que "el plan económico fue producto de las Fuerzas Armadas" y acotó que "estamos cansados de que nos ofrezcan revoluciones de liberación".

Expresó que "las Fuerzas Armadas deben entender que son los ciudadanos quienes pagamos los sueldos de los militares" y añadió que "la volúntad soberana es del pueblo, les guste o no a las Fuerzas Armadas que deben estar subordinadas a la civilidad".

Comentó que "pareciera ser que la carrera militar no termina en el retiro, sino en la Presidencia de la Nación".

Reclamó la "participación y el diálogo" y rechazó el "monólogo donde nos llaman para decirnos lo que tenemos que hacer sin preguntar si estamos de acuerdo".

Respecto de la Confederación General del Trabajo (CGT), aseguró que "la CGT será constituída en cualquier lugar de la República y no podrán destruirla" e instó a la unión "de la civilidad" que "es el factor primordial donde no se excluye a nadie".

Aclaró que "ello no significa que vamos a mendigar presencias".

Tocco, a su vez, dijo que luego de "cinco años de una equivocada política económica, nadie puede negar que el país anda mal y nadie tiene la fórmula mágica para enderezarlo".

A su juicio, "la solución está en que debemos juntarnos los que estamos acostumbrados a trabajar y pensar en nuestra Argentina" y afirmó que "hace falta para llegar a las soluciones verdaderas el concurso de todos".

Expresó que se debe desconfiar "de los genios de la economía que saben cómo tirar todo abajo, pero no cómo levantar lo destruído" y sostuvo que "el empresariado acepta con cauto optimismo las declaraciones del presidente Viola, pero sabe que si no hay medidas de fondo estaremos ante un nuevo desengaño de consecuencias imprevisibles, porque el tiempo disponible se ha agotado".

Advirtió que "si no hay cambios profundos podemos afirmar que en poco tiempo no habrá a quién fundir porque todas las empresas estarán liquidadas".

Frentes con la Cara Bien Limpia

Los frentes de todas las viviendas existentes en la Capital Federal, sin excepciones, deberán estar con la "cara limpia" al 30 del corriente, debido a una disposición comunal en tal sentido.

● **NORMA LEGAL**

En efecto, conforme a una norma legal municipal, todas las viviendas, ya sean unifamiliares como multifamiliares, deberán contar con sus frentes libres de cualquier deterioro, en la fecha indicada.

Al respecto, la comuna metropolitana aclaró que la medida no solo afecta a aquellas viviendas cuyos frentes debieron ser demolidos debido a trabajos de avenidas y calles, sino a todas las edificaciones existentes en el perímetro de Buenos Aires.

Celebración en Entidad Modelo

Coincidiendo con el Año Internacional del Niño Discapacitado, el Instituto Oral Modelo, dedicado a la educación oral de niños sordos, celebrará su 25° aniversario.

La entidad abrió sus puertas el 14 de mayo de 1956, bajo la dirección de las señoritas profesoras Julia Polito de Castro y María Haydee Cáceres, y las señoras profesoras Obdulia García Pica de Ponce y Sara Polito Castro de Denham.

● **INFORMES**

Actualmente el instituto cuenta con 230 alumnos, que egresan con certificado oficial de 7° grado. Los informes sobre actividades de la casa, así como lo concerniente al programa de la celebración del 25° aniversario, deben recogerse en Salguero 3074 de esta Capital de 8 a 17 horas, o bien telefónicamente al 801 - 8884/7660.

LECHE: DICTAN NORMAS SOBRE COMERCIALIZACION

La comercialización de la leche y sus derivados se verá sujeta a lo dispuesto por la ordenanza municipal N° 35.844, especificados en su artículo 1°.

Por consiguiente, se estableció que todos los supermercados, proveedurías y comercios minoristas que expenden productos lácteos, deben tener instalados en el interior de las góndolas y/o heladeras que sirven de guarda y/o exhibición de los mismos, en su lugar de fácil individualidazación, un termómetro indicador de la temperatura con una graduación mínima de 0° a 20° C y mantener los niveles térmicos de hasta 8° C para leche y hasta 10° C para las cremas, quesos frescos, ricota etcétera.

● **EXCEPTUADOS**

Asimismo, por medio de otra ordenanza que lleva el número 36.574, se resolvió incorporar como 2° párrafo, el siguiente: "Quedan exceptuados del cumplimiento de este requisito los productos lácteos esterilizados pudiendo ser comercializados hasta la fecha de su vencimiento, sin ser conservados por el frío".

ESTE CAMION SE PERDIO EN UN BACHE

Un camión tanque que transportaba combustible debió ser rescatado de un bache en la esquina de Ingeniero Huergo y Madero, donde quedó "varado" luego de romper su eje delantero.

Lo más destacable del caso es que, no conforme con haber quedado "sumergido" por su cuenta, el camión inundó la calle de agua, al rompérsele la tubería correspondiente.

A pesar de semejante inundación, el tránsito no pudo ser desviado, lo que permitió a los automovilistas y camioneros que pasaban por el lugar, deleitarse con la presencia de un vehículo "anfibio".

Cuando se iniciaron las tareas para sacar del bache al accidentado camión tanque, pudo saberse que el incidente después de todo no era nada extraño. Raro hubiese sido, que el rodado no cayera dentro de un agujero tan grande.

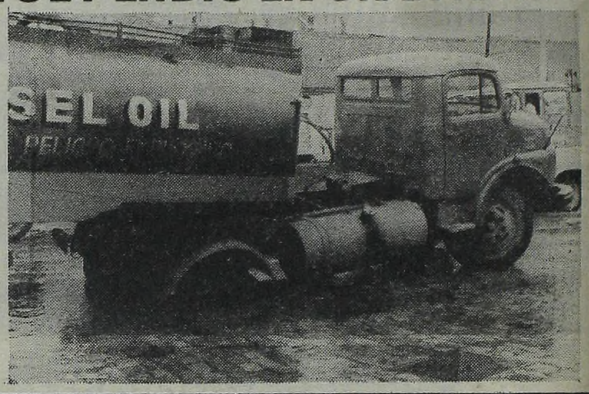

SE MANTIENE EL ESTADO DE SITIO

LA RIOJA, 4 (De nuestro corresponsal).— El ministro del Interior, general de división Horacio Tomás Liendo aseveró aquí que el estado de sitio "implantado no por razones políticas sino de seguridad interior, lo vamos a seguir manteniendo por un tiempo más".

El general Liendo que hoy puso en funciones al gobernador de la provincia, añadió que dentro del esquema de apertura política que se estudia en su implementación, se encuentra este aspecto, "pero creo que va a ser para más adelante".

También informó que no ha variado la situación de la señora de Perón, cuya determinación está en manos de la justicia", descartando de alguna manera la posibilidad de un indulto que se estima como inminente.

El ministro del Interior que accedió conversar con el periodista local, dijo no tener otra información que la proporcionada periódicamente sobre la marcha del proceso del canal de Beagle, "ya que no es ámbito de mi cartera, sino exclusivo resorte de la Junta Militar".

Sobre el diálogo político Liendo anunció que se avanza en la implementación de una programación más amplia para comprender a los sectores representativos del país, señalando al respecto que "vamos a ir paulatinamente ampliando el espectro", a partir del cual —aceptó— se van a elaborar los estatutos e instrumentos básicos para el funcionamiento de los partidos".

En cuanto a la publicidad de los actos de gobierno, fijados como pautas por el presidente Viola, Liendo dijo que se van a poner en acción medidas que permitan el conocimiento total de todos los actos de gobierno "para que el país esté naturalmente informado, no solo en la etapa final de una resolución, sino también en todas sus alternativas".

PREOCUPA EL SARAMPION EN ROSARIO

ROSARIO, 4 (De nuestro corresponsal).— La jefa del servicio de enfermedades transmisibles del Hospital de Niños "Víctor J. Vilela" de Rosario, doctora Julia Grunfled de Viu, informó que "todos los días seguimos recibiendo niños enfermos de sarampión. A los 74 casos registrados hasta la semana anterior, de los cuales dos fueron fatales, se deben agregar otros, unos diez o doce más, atendidos en los últimos días".

La profesional dijo que "la mayoría de los niños que han contraído el mal tienen menos de un año, y en la generalidad los casos graves fueron de menores desnutridos".

Señaló también que "la pre campaña de vacunación llevada a cabo en tres grandes villas de emergencia de esta ciudad, lugares donde se registraron la mayoría de los casos de sarampión, resultó exitosa ya que lograron aplicar más de mil dosis de vacuna".

● **FIEBRE AMARILLA**

MAR DEL PLATA, 4 (De nuestro corresponsal).— Se reanudó aquí la inmunización contra la fiebre amarilla para aquellas personas que viajan a Oriente, en un operativo de tipo mensual por las características del suero que se utiliza, y que desde hace algún tiempo no se aplicaba en virtud de la carencia del producto.

Las tareas se cumplen en la estación sanitaria Mar del Plata, con la asistencia de alrededor de un centenar de personas, y a cargo de personal especializado.

Sobre este tipo de inmunización, el subjefe de la citada dependencia, doctor Julio Roasenda, expresó que "la vacunación ha tomado estado público de manera un tanto inusual, por cuanto hace siete meses que carecíamos de suero", agregando que "se trata de un operativo que se realiza normalmente una vez por mes, durante un solo día, a los efectos de la conservación del suero".

Finalmente, acotó que "además de esa vacuna, se aplican también en la estación sanitaria, vacunas anticoléricas, antitifoidea y otras, para quienes viajen a determinados países cuya población padezca esas enfermedades".

● **VACUNACIONES**

Los días 6 y 10 de abril se desarrollará el Operativo Nacional de Vacunación Antisarampionoso, encarado por el ministerio de Acción Social y Medio Ambiente. Serán inmunizados en la oportunidad los niños menores de 6 años, a partir de los 9 meses de edad "que no hubieran sido vacunados y no hayan sufrido la enfermedad".

Se indica que la vacuna se aplicará en todos los establecimientos asistenciales del sector público y en aquellos que se determine en cada jurisdicción.

Argentina - EE.UU.

Solicitan una "Nueva Relación"

WASHINGTON, 4 (UPI).— Un alto dirigente del partido gubernamental republicano instó al gobierno y al congreso de Estados Unidos a dar los pasos necesarios, a fin de establecer una nueva relación con la Argentina.

El gobierno y el congreso de Estados Unidos deberían aprovechar esta oportunidad, para reedificar una relación que fue severa e innecesariamente dañada por las pasadas administraciones, dijo James D. Theberge, miembro del comité nacional y presidente del subcomité republicano del programa para América latina.

Theberge señaló que la visita del general Roberto Viola a este país, a mediados de marzo, marcó el inicio de un nuevo diálogo entre los dos países. Viola tomó posesión de la presidencia argentina el 29 de marzo.

"Tenemos una magnífica probabilidad de que el congreso derogue la enmienda Kennedy-Humphrey aprobada en 1977", dijo. La enmienda prohíbe la venta de armas a la Argentina por supuestas violaciones a los derechos humanos.

"Objetivamente todo indica, cualesquiera sean los problemas actuales y los nacidos en los dos últimos años, que hay un constante y dramático mejoramiento en la situación de los derechos humanos en Argentina, agregó.

Theberge puso en duda que la enmienda Kennedy Humphreyhaya obrado en favor del mejoramiento del respeto hacia los derechos humanos. La reciente tendencia de mejorar la situación de esos derechos en la Argentina, está directamente relacionada con la contención del terrorismo por las fuerzas de seguridad.

Recordó el extremo de violencia a que llegó el terrorismo en la Argentina e indicó que a mediados de los años '70, "los hechos diarios eran que los terroristas organizados sumaban unos 5.000, con unos 15.000 simpatizantes que asesinaban, secuestraban, ponían bombas y robaban".

"Hubo abusos y excesos de las fuerzas de seguridad en esa guerra civil. Pero los terroristas son también culpables de amplias violaciones de los derechos humanos cuando mataban, secuestraban y amenazaban a sectores de la población argentina", afirmó.

SEVEL: 3000 SUSPENDIDOS

Es Angustiosa la Situación de los Obreros; Denuncias

La situación laboral se agravó notablemente en las últimas horas como consecuencia de la decisión de la firma automotriz Sevel, surgida de la fusión de Fiat y Peugeot, en el sentido de confirmar la suspensión de un elevado número de operarios y de anunciar otra, también involucrando a muchos trabajadores. Esto ha creado en el ámbito de la industria metalúrgica un clima de evidente tensión, cuyas derivaciones eran hoy difíciles de precisar.

Concretamente, ahora Sevel ha dispuesto la suspensión de 1.500 obreros de la planta instalada en Berazategui (ex Peugeot), en una medida que se extenderá desde mañana hasta el viernes de la semana próxima, es decir, que la misma afecta a la mitad del personal de dicho establecimiento. A esto se suma la suspensión, ya anunciada, de 1.800 trabajadores de la planta automotriz de Villa Bosch (ex Fiat), ubicada en ese lugar del Gran Buenos Aires.

En el problema creado al personal suspendido en la fábrica de Berazategui, se informó que recibirá el 60% de su salario. La empresa señaló a los representantes sindicales respectivos que la decisión que se menciona "es directa consecuencia de la carencia de materia prima, sobre todo de repuestos", para las unidades que allí se elaboran. La producción, hasta el momento, era casi normal, con una entrega de 100 vehículos por día. Los suspendidos fueron notificados de la medida empresaria a través de una comunicación escrita en pizarras que se utilizan al efecto. Con anterioridad, en el pasado mes de octubre, también se habían producido suspensiones en la planta de Berazategui, argumentando la empresa que iba a efectuar un plan de reestructuración.

En lo que atañe al personal de la planta de Villa Bosch, Sevel ha venido imponiendo suspensiones, en forma reiterada, desde los últimos meses de 1980.

● EN MERCEDES BENZ

El panorama no es tan sombrío en la empresa Mercedes Benz, instalada en la localidad bonaerense de González Catán, debido a que la misma aceptó realizar reuniones de conciliación con los trabajadores, tras haber anunciado una serie de despidos.

En el curso de una asamblea realizada por 4.000 operarios del establecimiento, se acordó esperar hasta la semana próxima, antes de tomar una decisión, debido a esa actitud conciliadora de la empresa, que así respondió a una exhortación formulada por el Ministerio de Trabajo. Los operarios, concretamente, demandan la reincorporación de 17 compañeros despedidos, un aumento salarial y la reimplantación del servicio de comedor en los turnos de la tarde y de la noche, que había sido suprimido.

● PARO EN SANTA FE

En Santa Fe realizó un paro el personal de la fábrica de tornos Sideral, que reclama el pago de la primera quincena de marzo, aún no abonado. Se anunció que el cese de actividades continuará hasta que la empresa cumpla con esa obligación legal.

Están Fritos

Angustioso Panorama de Aceiteros

La Federación de Obreros y Empleados de la Industria Aceitera y Afines del país, informó que una delegación representativa de la misma, encabezada por su titular Benjamín Gaetani, fue recibida en audiencia por el subsecretario de Trabajo comodoro (RE) Héctor Raúl Pedrerol.

Los gremialistas testimoniaron la inquietud y preocupación de la entidad por la angustiosa situación que sufren los trabajadores aceiteros debido a que la mayoría de las empresas pagan lo establecido en las tablas salariales oficiales, las cuales no cubren las mínimas necesidades de los mismos para su normal subsistencia.

Asimismo, se hizo referencia a la exportación de semillas oleaginosas sin estar cubiertas las necesidades del consumo del mercado interno, lo cual es factor determinante de las paralizaciones progresivas de los establecimientos fabriles aceiteros por falta de materia prima

● "LOS PRINCIPIOS"

El Consejo Directivo de la Confederación General del Trabajo, dio a conocer su apoyo a los gráficos y periodistas del diario "Los Principios" de Córdoba, en su lucha por la mejora salarial y demás reivindicaciones sociales.

CGT Avellaneda: Echan Dirigentes por Inactividad

La Mesa de Agrupaciones Gremiales Peronistas de Avellaneda - Lanús (MAGPAL) dio a conocer mediante un comunicado de prensa una declaración en donde manifiesta que "la entidad es consciente de la responsabilidad y la valentía de la actitud tomada por los compañeros de la CGT Regional (Municipales - Camioneros - SMATA - Barraqueros - Papeleros) que convocaron a un plenario a todos los gremios de la zona, con el fin de hacerles conocer la inoperancia existente en la misma, por la ausencia reiterada de UOM - AOT - Plásticos y Curtidores, renunciando ante el plenario que estaba compuesto por 28 organizaciones presentes".

El plenario no aceptó la renuncia de los compañeros de la mesa CGT y pidió que fueran relevados de los cargos los responsables de dicha inactividad. La propuesta fue aceptada unánimemente.

Por lo tanto la regional Avellaneda - Lanús quedó compuesta de la siguiente forma —luego de la medida—: SMATA - Camioneros - Municipales - Barraqueros - Papeleros - Gráficos - TAMI - SUPE y Petroleros Privados.

LES DAN "FRANCO" A METALURGICOS

Los 2.200 trabajadores de la fábrica metalúrgica "Santa Rosa", ubicada en la ciudad bonaerense de Morón, deberán, obligatoriamente, descansar los días sábado, durante todo el mes de abril, de acuerdo con una nueva decisión empresaria. Se explicó al personal afectado, lacónicamente, que la medida obedecía a "la falta de trabajo". Pero lo más grave es que ese elevado número de trabajadores, durante el lapso indicado, no percibirá retribución alguna.

En el establecimiento "Santa Rosa" se desempeñan 1.700 obreros, 300 supervisores y 200 empleados administrativos. Ha trascendido que ante la decisión empresaria y el sombrío panorama que se avizora en la industria metalúrgica, los obreros afectados realizarán una asamblea destinada a considerar su situación y a adoptar medidas que permitan mejorarla. Asimismo, apelarán ante las autoridades del Trabajo, más aún ahora que desde el más alto nivel oficial se ha anunciado la determinación de bregar por la paz social, "sobre la base de la justicia".

● GANO LA UOM

BAHIA BLANCA, 4 (De nuestro corresponsal).— La municipalidad de Bahía Blanca perdió el juicio que había entablado contra la Unión Obrera Metalúrgica para recuperar un inmueble adquirido por ésta en 1975. El proceso judicial alcanzó repercusión política, pues la comuna había fundado su demanda en los supuestos excesos del denominado "poder sindical" cuando se operó la transacción, en el año 1975. Pero uno de los jueces de la Cámara en lo Civil y Comercial de esta ciudad, el doctor Adolfo Pliner, dijo al fundamentar su voto (al que adhirieron los otros camaristas), que "la expresión de agravio del representante de la Municipalidad reza fuertemente la insuficiencia y solo la importancia que adquirió este pleito me inclina a analizar el escrito".

El inmueble que se destinaba a un complejo social del sindicato, había sido adquirido por trueque de una propiedad de la UOM y un predio municipal, aprobado en 1975 por el Concejo Deliberante, que en 1977 pretendió revocar la comuna invocando "desproporción de valores" encubriendo una verdadera donación.

Los Portuarios Formaron Nuevo Nucleamiento

Se constituyó un nuevo nucleamiento en el gremio portuario, denominado "Agrupación Marítima 12 de Octubre". En el mismo participarán representantes de todos los sectores componentes del gremio.

Los objetivos de la agrupación fueron sintetizados de la siguiente manera en un documento de reciente aparición:

1) El estatuto debe garantizar la libre presentación en las elecciones del SOMU, de las distintas agrupaciones del gremio, sin ningún obstáculo que coarte la voluntad de los afiliados.

2) Eliminación de todas las proscripciones a fin de que los que no hayan sido condenados por la justicia puedan participar en las elecciones como candidatos. El afiliado debe ser el único facultado para elegir a sus dirigentes.

3) Reasunción del control de la bolsa de trabajo por el gremio, para el cumplimiento de los francos compensatorios. Esto permitirá incrementar el número de plazas de relevo.

Señala la agrupación que se difundirá entre los afiliados el documento sobre los objetivos laborales perseguidos.

CERRO CURTIEMBRE POR UN MES: 200 TRABAJADORES NO VEN NI UN PESO

El secretario general del Sindicato de Obreros Curtidores de Avellaneda, Avelino Fernández, expresó "su profunda preocupación" por la situación de la curtiembre Cavifre, de Lanús Este.

Fernández, en declaraciones formuladas a CRONICA, manifestó que Cavifre, que recientemente pidió convocatoria de acreedores para tratar de obtener un concordato con los mismos por la vía judicial, ha concedido licencia por todo el mes de abril a su personal, 200 operarios.

● REITERADAS GESTIONES

"El problema —según puntualizó el dirigente obrero— es que si bien la firma no ha desconocido el pago de la licencia, hasta ahora tampoco lo ha hecho efectivo, pese a las reiteradas gestiones del gremio".

Fernández agregó que Cavifre es la más importante y modernizada planta industrial en la rama de curtiembre de pieles finas, razón por la cual "existe sumo interés en el sector laboral para que esta fuente de trabajo, creadora de riqueza para el país, no se pierda."

El dirigente curtidor de Avellaneda, consignó que actualmente la planta fabril está paralizada e indicó que carece de materia prima y de los elementos necesarios para desarrollar su actividad.

Pero al mismo tiempo, reveló "sus esperanzas" de que las gestiones del gremio fructifiquen y "la planta pueda ser reabierta para bien de los trabajadores que ocupa, pues su pasivo —dijo— es apenas la mitad de su activo y el problema es solamente consolidar su estado financiero."

● ANTE EL MINISTERIO

Por último, afirmó que el gremio "continuará las intensas gestiones ante el Ministerio de Trabajo y en los medios judiciales para que los trabajadores cobren sus haberes y para que la curtiembre reabra sus puertas lo antes posible y reanude su actividad."

A TEXTILES LE RECORTAN LOS SALARIOS: ENERGICA PROTESTA

Portavoces de la filial San Justo de la Asociación Obrera Textil (AOT), manifestaron que dicha entidad gremial ha denunciado ante el Ministerio de Trabajo a la empresa **Coch**, de la localidad bonaerense de La Tablada.

Refirieron que dicha firma "viene suspendiendo a los 120 trabajadores que emplea". Puntualizaron que la medida se lleva a cabo durante dos días a la semana, los viernes y los sábados y que afecta a todo el plantel.

Al mismo tiempo, dieron cuenta que luego de extensas tratativas la empresa habría asegurado, en principio, que normalizaría su actividad a partir del 15 próximo.

Por último, manifestaron que continuarán las gestiones para obtener el pago del importe total de los salarios caídos correspondientes a los días de suspensión.

GRAVE SITUACION EN GOOD YEAR

El lunes próximo retornarán al trabajo los 1.000 trabajadores ocupados por la fábrica de neumáticos Good - Year, que fueron suspendidos por la empresa durante toda esta semana.

Voceros del Sindicato de Obreros del Neumático de Hurlingham, entidad que nuclea a los trabajadores que Good - Year emplea en la planta industrial que posee en dicha localidad bonaerense, informaron que la empresa les anticipó que a partir del lunes se reanudaría la actividad productiva en dicha planta fabril.

Dicha actividad, estuvo totalmente paralizada durante esta semana; solo se registraron durante dicho plazo tareas administrativas y de expedición.

Good - Year, alegó causal de fuerza mayor para suspender en forma masiva a su personal. Este, a su vez, afirmó que la fuerza mayor no ha sido tal; consignó que la causa real es el fuerte stock de productos importados por la empresa y destacó que dicha importación no fue obligatoria, sino que ha sido un acto voluntario.

"Alegar que un fuerte stock de productos importados voluntariamente para sustituir la propia producción nacional de la empresa, es causa de fuerza mayor, es un eufemismo", afirmaron los voceros obreros.

Entre tanto, la controversia por el pago de los salarios caídos, correspondientes al período de suspensión, continuó ayer, jornada durante la que se registró una intensa actividad del gremio ante la empresa y el Ministerio de Trabajo en demanda de una solución.

Sin perjuicio de las tratativas, trascendió que la remisión por parte de los 1.000 operarios de sendos telegramas de rechazo de la medida dispuesta por la empresa y de reclamo de pago del total de los haberes salariales "virtualmente terminó". Y también, que es inminente la iniciación de la respectiva demanda judicial por parte de los mismos, con el patrocinio de los letrados del sindicato obrero.

Todas estas alternativas, no obstante, no lograron alejar la incertidumbre sobre la estabilidad en el empleo que tienen estos trabajadores. Es que Good - Year, durante los últimos meses, ha despedido a más de un centenar de trabajadores, a razón de 2 ó 3 por día. "La firma no aclaró si los despidos se interrumpirán", dijeron los voceros.

AHORA EL NEGOCIO ES LA INVERSION INMOBILIARIA

En las últimas horas, con relación a la nueva política cambiaria adoptada por el gobierno nacional, se ha observado la acentuación de la presión vendedora de dólares en las operaciones efectuadas en bancos y casas de cambio, a la vez que se canalizan fondos hacia inversiones inmobiliarias. Concretamente, la generalizada venta de divisas y la disminución producida en las tasas de interés derivaron los fondos

Al cierre de las operaciones, en la víspera, el dólar se cotizó en el Banco de la Nación a 3.000 pesos para el tipo comprador y a 3.040 para el vendedor, contra 3.050 y 3.060 de la jornada anterior. En las casas de cambio, las cotizaciones fueron de 3.000 y 3.100 pesos, respectivamente, contra 2.850 y 2.950. Se espera que a partir de pasado mañana, cuando las casas de cambio hayan acumulado las divisas necesarias, las operaciones se realizarán dentro de los topes fijados por las autoridades.

En cuanto a las tasas de interés, resulta de importante consignar que persistió la tendencia bajista, de forma tal que los intereses más altos de plaza quedaron ubicados en el 118% anual, a 30 días, para bancos, y en 113 para financieras. Las tasas máximas bajaron 10 puntos anuales para bancos y 5 para financieras, a 30 días.

Consultadas algunas empresas inmobiliarias en relación con las modificaciones cambiarias, se coincidió en que se reducirán los precios en dólares de los departamentos, en general, entre un 15 y 20%, en tanto los ofrecidos en pesos se incrementarán un 10%. Lo concreto es que expertos en la materia opinan que no es fácil aumentar los precios en un mercado en retracción.

EL TURNO DE LOS TRABAJADORES

OJO QUE VENCE OTRO IMPUESTO

La Municipalidad de la Ciudad de Buenos Aires recuerda que pasado mañana vencerá el plazo para el pago del impuesto sobre los ingresos brutos de la categoría "A". El mismo comprende a: los grandes contribuyentes, los locales de albergues transitorios y los contribuyentes que liquiden bajo el régimen del convenio multilateral.

La comunicación señala que los grandes contribuyentes y los locales de albergues transitorios deberán satisfacer el impuesto en el Banco de la Ciudad de Buenos Aires (casa matriz y sucursales) o por correspondencia. En este último caso, deberán remitir juntamente con la boleta de pago debidamente conformada, el cheque a favor de la Municipalidad de la Ciudad de Buenos Aires, no a la orden; Casilla de Correo N° 628 o 638-1000 Correo Central.

En cuanto a los contribuyentes comprendidos dentro del régimen del convenio multilateral deberán abonar en el banco oficial de la jurisdicción en donde hayan constituido su domicilio a los efectos del pago. Si ésta fuera en la Capital Federal, deberán presentarse en el Banco comunal.

Finalmente, se expresa que las consultas, informes y retiro de los formularios, podrán efectuarse en la Dirección General de Rentas, Viamonte 900, planta baja, sector "A", en el horario de 8 a 14.

Sigaut: Ahora Serán Invitados de Honor

Al mismo tiempo que señaló la decisión de "reactivar la producción nacional" y advirtió que "no hay margen para los imprudentes y los especuladores", el ministro de Economía, doctor Lorenzo Sigaut, trazó una línea de acción que difiere, sutancialmente, de la de su antecesor. Esta se fundamenta, según sus claros conceptos, en la decisión de que los trabajadores "sean los invitados de honor" en la ejecución del programa económico y financiero anunciado por él, al país, el miércoles de la semana que termina. Sigaut enfatizó que la situación laboral mereció un análisis exhaustivo y que, como consecuencia del mismo, se acordó que los obreros y empleados se hallen entre los principales destinatarios del plan.

El ministro, que habló en el aeropuerto de Ezeiza, poco antes de partir hacia Madrid para asistir a la asamblea anual de gobernadores del Banco Interamericano de Desarrollo (BID), expresó su convicción de que el nuevo proceso iniciado de reactivación de la economía nacional se traducirá en una creciente demanda de profesionales, empleados y obreros. Y reveló que así se revertirá totalmente la tendencia que en los últimos años produjo una caída del orden del 35% en la ocupación de mano de obra industrial. Precisó que los trabajadores industriales representaban 1.800.000 personas hace tres o cuatro años, para descender, actualmente, a 1.300.000, y afirmó: "Si logramos una razonable tasa de crecimiento, habrá una 'explosión' en la demanda de trabajo y los técnicos y obreros que hoy emigran podrán retornar al país, que los va a necesitar..."

En materia de salarios, también el nuevo ministro fue claro, al decir: "El repunte de la economía, primero, y su expansión, después, jugarán un rol positivo en pro de una elevación del ingreso de los trabajadores... Indudablemente, se beneficiarán en mayor medida los más capaces y pagarán mejores salarios las empresas más eficientes".

Acerca de los precios, dijo Sigaut que aún es prematuro hablar sobre los efectos que tendrán sobre ellos los ajustes dispuestos en la economía nacional, pero advirtió: "El ajuste cambiario implica una devaluación absoluta del 30% solamente para el mercado financiero y el turismo... El ajuste cambiario neto de retenciones, la disminución de aranceles, la reducción de reembolsos y demás compensaciones, da un efecto de devaluación promedio del 20%".

En cuanto a la crítica que merecieron las retenciones impuestas a las exportaciones de carnes y granos, el ministro recordó que esas medidas afectan a la cosecha gruesa, pero no rigen para los demás productos del agro, reiterando: "La próxima cosecha fina no va a sufrir retenciones".

En Madrid, durante la asamblea anual del BID, el doctor Sigaut pronunciará un discurso, como jefe de la delegación argentina, para referirse a las recientes medidas económicas y financieras adoptadas en el país.

INFLACION: EN MARZO SERIA 6%

El incremento del costo de vida se habría situado en el orden del 6% durante el mes de marzo, según revelaron anoche allegados a la cúpula del Ministerio de Economía, Hacienda y Finanzas.

Aseguróse en esos círculos que la información oficial respectiva será difundida el próximo lunes, sugiriéndose también que en materia de precios mayoristas el aumento se ubicaría en alrededor del 4%.

Cabe recordar que el índice de precios al consumidor registró en febrero último un aumento del 4,2% con respecto a enero, en tanto que los precios mayoristas experimentaron un alza del 5,1%.

En enero, el costo de vida experimentó un aumento de 4,9% con relación a diciembre, en tanto que los precios mayoristas sufrieron un alza de 2,4% y el costo de la construcción un 3,6%.

Sumados los porcentajes de enero, febrero y marzo, se deduce que el incremento del costo de vida para el primer trimestre del año se ha situado en un 15,1%. Cifra alta para las previsiones oficiales en tal sentido y que abre expectativas para el segundo trimestre en el que se podrá advertir cabalmente hasta qué punto tuvieron efecto sobre el consumidor, las recientes medidas económicas anunciadas por las flamantes autoridades del área y particularmente la devaluación del 30,4% operada respecto del signo monetario estadounidense.

FUE UN GRAN ERROR ECONOMICO

El Obispo de San Juan Cuestionó a Martínez de Hoz

SAN JUAN, 4 (De nuestro corresponsal).— El arzobispo de San Juan, Italo Di Stéfano, cuestionó severamente los errores cometidos por el gobierno en materia económica en los últimos cinco años, porque, a su juicio, éste creyó que el apoyo prestado por todos los sectores a su lucha contra el terrorismo, era extensivo a su política económica.

Di Stéfano habló ayer al término de una reunión que mantuvo con representantes de la Federación Económica de San Juan y de la Federación de Viñateros de la provincia, durante la cual los empresarios analizaron la situación actual de la economía sanjuanina.

El arzobispo se refirió luego a "los momentos que el país está viviendo como consecuencia de la gran equivocación" que cometió el Gobierno Nacional "en la parte económica".

Di Stéfano afirmó que sobre ese aspecto (el de la economía) es donde debe realizarse un correcto análisis de lo acontecido en estos cinco años de gobierno, que han analizado al que "desde un primer momento se lo apoyó desde todos los sectores, por encontrarse el urticante tema del terrorismo, afectando la vida normal de la Argentina".

"Pero, acotó, el gobierno creyó que también se lo apoyaba en cuanto a lo económico y así no se dieron cuenta de que se estaba cayendo en la situación en que en estos momentos nos encontramos".

Sostuvo que "aquí todo el mundo trabajó y lo mismo las empresas quebraron y se produjeron los problemas generales, y así como aquí, en todo el país".

● ESPERANZAS

MENDOZA, 4 (De nuestro corresponsal).— El arzobispo de Mendoza, monseñor Cándido Rubiolo declaró que tiene esperanza de un cambio en la situación económica durante el gobierno del general Roberto Viola, pero aclaró que "me conformo cuando veo hechos".

Ante una pregunta sobre si tenía fe en el gobierno de Viola y en que se pueda revertir la situación económica respondió que: "otras veces me oyó decir que mi edad no me permite ilusionarme con palabras y me conformo cuando veo hechos".

Intendentes Bonaerenses: Aún no hay Definiciones

LA PLATA, 4 (De nuestro corresponsal).— En círculos oficiales del área del Ministerio de Gobierno bonaerense, se puntualizó que las recientes presencias de distintos jefes comunales en la Casa de Gobierno lo fueron "en el nivel de simples consultas, insistiéndose que ninguno de los funcionarios en cuestión había sido confirmado".

● SIN NOVEDADES

De ello se desprende que no se han registrado novedades en torno a la futura situación de los intendentes de la provincia de Buenos Aires, contrariamente a la impresión de que determinados funcionarios de ese rango, podrían haber sido confirmados.

Sobre el particular, al responder a una pregunta periodística en ocasión de asistir a un acto, en los astilleros Río Santiago, el gobernador general Gallino, expresó que "como ya lo he señalado en anteriores oportunidades, los jefes comunales habrán de ser confirmados o no, en sus cargos, en el curso de los primeros sesenta días de mi labor al frente de la provincia".

"Para ello, agregó, prosigo con el análisis de los diversos antecedentes que me han proporcionado las anteriores autoridades, los organismos de información del Estado y realizando, juntamente con el ministro de Gobierno, mis propias evaluaciones, para poder llegar a confirmar a aquellos hombres que tengan perspectiva valedera y mantengan un permanente diálogo con su comunidad".

MEDIDAS REALISTAS Y VALIENTES

La Confederación de Asociaciones Rurales del Centro y Litoral Oeste (CARCLO) se pronunció en favor de la liberación total del mercado cambiario y al comentar las medidas puestas en práctica por el nuevo equipo económico nacional, declaró: "Nuestro optimismo se ve empañado por las retenciones aplicadas a la exportación (de productos del agro)". También, en un documento emitido por su consejo directivo, expresa: "Alertamos a las autoridades sobre la necesidad de adoptar medidas complementarias que permitan mantener un ritmo de real recuperación del aparato productivo."

Por su parte, la Unión de la Industria, Comercio y Producción, por medio de su titular, ingeniero Norberto Pace, ha señalado, en Mar del Plata, que las medidas recientemente adoptadas por el doctor Sigaut "muestran en principio, realismo y valentía, si bien hay que esperar que se concrete la prometida disminución del gasto público, se neutralice la especulación y se favorezca la inversión."

También en la misma ciudad, la Cooperativa Agrícola de General Pueyrredón ha puntualizado: "La filosofía impuesta por las nuevas autoridades que tienden a un sinceramiento de la paridad cambiaria, pero nos ha sorprendido que se hayan impuesto retenciones a las exportaciones agrícolas."

EL ENDEUDAMIENTO DEL AGRO SERA ANALIZADO EN EL MAS ALTO NIVEL

Voceros del Ministerio de Agricultura y Ganadería de la Nación manifestaron que el tema del endeudamiento del sector agropecuario sería tratado cuando la situación del mercado financiero argentino acceda a un nivel mínimo de normalización.

La deuda del sector mencionado se estima en 4 mil millones de dólares, pero las entidades representativas consideran que las cifras se elevarían a 5 mil millones de la divisa norteamericana.

Las fuentes consultadas señalaron que posiblemente a fines de la semana próxima comience a tratarse el asunto de referencia.

Se estima como posible que el gobierno adopte la decisión política de socorrer a los productores a fin de que puedan encarar la gravísima situación financiera por la que atraviesan. Esta posibilidad fue el tema sobre el que giró la conversación que ayer mantuvieron el titular de la cartera, señor Jorge Aguado, y el presidente de la Nación general (RE) Roberto Eduardo Viola.

● RACIONALIZACION

Considera el Ministerio de Agricultura y Ganadería los términos de su reestructuración orgánica, comenzando por el reordenamiento de los entes autárquicos y descentralizados. Según transcendidos, se supo que el único ente que conservará su calidad de autónomo será el Instituto Nacional de Tecnología Agraria (INTA), aunque también en su ámbito se operaría una reducción de presupuesto.

PREOCUPAN LOS SALARIOS

Porcile Tiene Profunda Sensibilidad, Dicen Dirigentes que lo Entrevistaron

La inquietud salarial llegó al despacho del nuevo ministro de Trabajo de la Nación, cuando —respondiendo a la invitación cursada por el brigadier Julio César Porcile— ocho dirigentes sindicales que concurrieron a título individual, plantearon al ministro, entre otros reclamos, el referido al salario de la clase trabajadora.

Dos horas y media, de un amplio diálogo que habría luego de tener las "primeras repercusiones", cuando los dirigentes gremiales, ya en la sala de periodistas del mismo ministerio, demostraron su satisfacción por el "contacto" establecido y más aun, por la sensibilidad demostrada por el brigadier Porcile al exteriorizar "su preocupación por el nivel de los salarios". "Consideramos, señalaron los gremialistas, que la entrevista que acabamos de sostener con el ministro de Trabajo de la Nación, ha sido una apertura al diálogo con los trabajadores; tenemos la sensación de que el brigadier Porcile tiene una profunda sensibilidad para los problemas que nos afectan".

● NI ELEGIDOS, NI CORRUPTOS

Para el dirigente Hugo Barrionuevo, —previa aclaración de que no hablaba como representante de ningún sector en especial pero sí, que condensaban el pensamiento de los asistentes a la reunión—, "nosotros no hemos sido elegidos a dedo, ni somos corruptos". Agregó que habían ofrecido al ministro su participación —la de los dirigentes— en la consideración de los distintos problemas que afectan a la clase trabajadora y al mismo tiempo, le habían señalado que así "como se normalizaron las entidades empresarias", de la misma manera aguardaban que "serían normalizadas las organizaciones obreras para poder así realizar en pleno el ejercicio del sindicalismo"

● REESTRUCTURACION

Fundamentalmente la reunión giró —expresó más adelante el sindicalista— en torno del problema de los salarios. Al efecto, dijo, se había pedido "una reestructuración salarial" y se le había expresado que en torno de ello, "el gobierno tiene que consultar a las organizaciones obreras".

Por su parte, Carlos Cabrera (mineros) dijo: "Se planteó la necesidad de invertir los términos en que hasta ahora se desarrolló la política oficial: especulación, desaliento de la producción y salarios sumergidos" y agregó: "Se deberá tener en cuenta las soluciones que dicte la realidad y no el sometimiento de la mayoría, dictado —dijo— por la insensibilidad de los tecnócratas".

● MEJORAS REALES

En concreto, expresó el dirigente minero "se pidió al ministro que el diálogo traiga como consecuencia un real mejoramiento de la situación salarial, de las condiciones de higiene, ambientales, de seguridad y condiciones de trabajo en general, que han sido —puntualizó— dejadas de lado en los últimos cinco años".

● LOS ASISTENTES

Estuvieron presentes en la reunión con el ministro de Trabajo, dirigentes sindicales que militan en las distintas agrupaciones CGT, CNT y los "20". Estos fueron: José Montani (petroleros privados); Antonio Marchese (calzado); José Monárdez (alimentación); Carlos Cabrera (mineros); Hugo Barrionuevo (fideeros) y Otto Calace (sanidad).

BIO-NORM
Sin Autorización

La suspensión temporaria de la comercialización del producto dietético que lleva el nombre de "Bio—Norm" dispuso el Ministerio de Salud Pública y Medio Ambiente. La medida, que fue adoptada según se informó por que el mismo, no contaba con la correspondiente autorización de Salud Pública, se extenderá hasta tanto no se expidan los miembros de la Comisión Nacional de Vigilancia Farmacológica.

Al respecto, el subsecretario de Medicina Social y Fiscalización del Ministerio de Salud Pública y Medio Ambiente doctor Santiago Valdés, expresó sobre el particular que "la población debe tener la absoluta tranquilidad sobre este tema, pues lo que sucede no es más que uno de los habituales controles que sobre los distintos productos realiza habitualmente, la secretaría a mi cargo"

● ESPECIALIDAD

El comunicado oficial dice: "El Ministerio de Salud Pública y Medio Ambiente, ante trascendidos periodísticos respecto de la comercialización de un producto dietético, aclara que con fecha 22 de marzo hizo saber a la firma que elabora el producto, que deberá tramitar la inscripción del mismo, como especialidad medicinal".

CGT PEDIRA AUMENTO GENERAL Y EXPONDRA GRAVES PROBLEMAS

Anunció el titular de la Confederación General del Trabajo (CGT) Saúl Ubaldini, que los integrantes de las Delegaciones Regionales de la entidad se reunirán el martes próximo con los miembros del Consejo Directivo para analizar el problema salarial y las medidas económicas propuestas por el ministro Sigaut.

Mientras tanto, continúan las evaluaciones pertinentes, por parte de los cuerpos técnicos de la central obrera.

Con posterioridad a la reunión de la semana próxima, se dará a conocer un documento solicitando un aumento de salarios general, además de fijar una posición ante la política económica del gobierno. De ese documento —sobre cuya aparición CRONICA ya informó oportunamente— ya hay redactadas algunas páginas a modo de esbozo.

Una gran agitación se percibió ayer al término de la reunión que el ministro de Ecnomía, doctor Lorenzo Sigaut, mantuvo con 8 dirigentes gremiales. En la sede de varios sindicatos, se improvisaron reuniones con el propósito de informar a los dirigentes medios acerca de los resultados del encuentro con el nuevo ministro de Economía.

Saúl Ubaldini se reunió con el ex diputado José Montani, titular de Petroleros Privados, al regresar éste del Ministerio de Economía, donde había departido con el titular de la cartera, doctor Lorenzo Sigaut.

En torno a esta reunión, se ha suscitado la lógica expectativa, no solo en orden a la posición que podrían adoptar los nucleamientos sindicales en materia salarial, sino también por ser la primera, en el nuevo gobierno.

EL PROXIMO MARTES SE DEVELA LA INCOGNITA SOBRE MONZON

ROSARIO, 4 (De nuestro corresponsal).— La sala "B" de la Cámara Federal de Apelaciones de esta ciudad, se expedirá en la audiencia fijada el próximo martes acerca de la prisión preventiva ordenada por el juez Néstor Roybón en perjuicio de Carlos Monzón, en la causa que se le sigue por tenencia de arma de guerra no declarada.

El trascendido precisa que la Cámara escuchará los alegatos de la fiscalía y el defensor, pero que se expedirá solamente acerca del recurso de amparo interpuesto por el doctor Vázquez Rossi contra el dictamen de prisión preventiva que pesa sobre su patrocinado.

El tribunal que escuchará los alegatos "in voce" en la audiencia del martes venidero, estará integrado por los doctores Celestino Araya, Pedro Alegría Cáceres y Jorge Miranda Pacheco.

Los magistrados, tras el análisis de las exposiciones del abogado defensor y el fiscal, considerarán únicamente si Monzón debe o no continuar detenido. O sea que aun en el caso de que la Cámara se expida a favor del recurso de amparo interpuesto por el doctor Vázquez Rossi, Monzón seguirá siendo objeto de juzgamiento por el delito de tenencia de armas de guerra

Sin embargo, si el recurso de su abogado és considerado por la Cámara al punto de que ésta revoque el dictamen de prisión preventiva, Monzón recuperaría la libertad, sin perjuicio de que su juzgamiento continúe por los cauces habituales.

Gran expectativa ha despertado aquí la noticia de que el próximo martes 7, a las 10 de la mañana, en la sala "B" de la Cámara se decidirá si el ex campeón mundial debe seguir o no preso.

JUAN CARLOS CALABRO
ADRIANA AGUIRRE
OSVALDO PACHECO
VIOLETA MONTENEGRO
DON PELELE
MARIO SAPAG
JORGE JUAN
TRISTAN
MOIRA CHAPMAN
FERNANDO REYNA
RUDY CHERNICOFF
GRACIELA BUTARO
ACTRIZ INVITADA
PERLA CARON
CACHO BUSTAMANTE
ACTOR INVITADO
MIGUEL JORDAN
LIBRO: ANGEL CORTESE
PRODUCCION: ETHEL ROJO
¿VIO...LA REVISTA?
PROHIBIDO PARA MENORES DE 18 AÑOS
GRAN EXITO
ASTROS
CORRIENTES 746
21, 23 y 1.15 hs.
HOY TRASNOCHE

PERDIO 10.000 DOLARES: ENLOQUECIO

CORDOBA, 4 (De nuestro corresponsal).— Un portafolios conteniendo 10 mil dólares motivó la desesperada reacción de su portador, Marner Bernardo Dura, quien al salir de una playa de estacionamiento de esta ciudad, descubriendo que ya no lo tenía en su poder, procedió a bloquear con su automóvil la salida del establecimiento.

El insólito suceso se produjo en la playa de estacionamiento ubicada en Santa Rosa 154 de esta ciudad, cuando Marner Bernardo Dura, oriundo de la localidad de La Falda, a unos 760 kilómetros de aquí, regresó a la playa en busca del automóvil que había dejado estacionado horas antes, para dirigirse a sus ocupaciones. Dura llevaba entonces un portafolios conteniendo la friolera de 10 mil dólares en billetes. Para abrir la puerta de su vehículo más cómodamente, dejó el portafolios en el piso y luego, olvidando recogerlo, entró al auto y abandonó el establecimiento.

Cuando se encontraba en la calle, descubrió que no llevaba consigo el valioso maletín, por lo que regresó "volando" a la playa, pero para llevarse la nefasta sorpresa de que el portafolios ya no estaba donde lo había olvidado.

● FATALIDAD

LA PLATA, 4 (De nuestro corresponsal).— Una periodista, secretaria de la dirección del diario "La Nación", de esta Capital Federal, perdió la vida al ser arrollada ayer por un tren en San Isidro

En circunstancias en que Concepción Vallecillo, argentina, de 55 años, domiciliada en Ayacucho 1474 de Capital, cruzaba el paso a nivel ubicado en la calle Belgrano y vías del Ferrocarril Mitre, no advirtió la presencia del tren número 3172, que marchaba a cargo de Mario Ibarra y se desplazaba de Tigre hacia Retiro, siendo embestida por el mismo.

UN PASO HACIA LA DEMOCRACIA

Liendo Calificó Actual Etapa

"La actual etapa del proceso constituye un paso hacia la democracia pero todavía es prematuro pensar si será la última o penúltima etapa, porque estamos buscando una solución sólida y estable", dijo ayer en Tucumán el ministro del Interior, general **Horacio Tomás Liendo.**

Para Liendo, "más que diálogo, estamos ya en la etapa de participación directa de hombres y sectores" en el quehacer político. Con referencia al Estatuto de los Partidos, informó que la Junta Militar va a emitir para el presidente Viola "unas instrucciones sobre las implicancias" de dicho cuerpo legal, "donde estarán consignadas algunas pautas sobre el tema; pero aún no tengo conocimiento de ellas". Se le preguntó entonces si la actividad política será reabierta en el curso del corriente año: "Cuando conozca las pautas les podré contestar", fue la respuesta del ministro.

El general Liendo puso ayer en posesión a tres nuevos gobernadores, el doctor Rafael Zenón Jáuregui en Jujuy, el general de brigada (R) Luis Merlo en Tucumán y el doctor Arnoldo Aníbal Castillo en Catamarca.

Esta mañana se trasladó a La Rioja, para tomar juramento al nuevo gobernador, brigadier Guillermo Jorge Piastrellini. Posteriormente viajará —siempre en el avión presidencial— a San Juan, donde investirá al señor Domingo Javier Rodríguez Castro, y a San Luis, en que asumirá el brigadier Hugo Nicolás Eugenio Di Risio.

Esta gira por las provincias del general Liendo no incluye audiencias ni otro género de actividades gubernativas, ya que tiene por objeto investir a los nuevos jefes provinciales, pero se ha destacado en varias de estas ceremonias la presencia de dirigentes de varias agrupaciones políticas, en lo que se interpreta como un sesgo concreto de apertura o un nuevo paso hacia ella.

En Tucumán, ayer, el nuevo gobernador, general Merlo, exhortó a "lograr una aproximación evidente a la posibilidad de vivir permanentemente en un ambiente democrático, representativo y federal".

También dijo que en ese ambiente político deberán desenvolverse las actividades sociales y económicas con objetivos provinciales que serán concurrentes con los de la Nación en esta nueva etapa del Proceso de Reorganización Nacional. Tras elogiar la labor del gobernador saliente, general Lino Montiel Forzano, destacó el general Merlo su aspiración de mantener y acrecentar la participación de la comunidad en la cosa pública.

El doctor Rafael Zenón Jáuregui, al asumir previamente en Jujuy, había dicho que acentuará su solícita vigilancia en la promoción de la familia y la salud como núcleo generador de virtudes.

BITTEL ELOGIO A VIOLA Y AFIRMO QUE HAY PERSPECTIVAS FAVORABLES

CORDOBA, 4. (De nuestro corresponsal).— El vicepresidente del Partido Justicialista, Deolindo Bittel, elogió el "tono humilde, carente de la soberbia de quienes lo precedieron" del discurso inaugural de Viola, que abre "perspectivas favorables para el pueblo argentino". "Los peronistas queremos el acierto y no el fracaso de las Fuerzas Armadas, añadió, porque en su acierto está la solución para el pueblo argentino". Insistió en que ningún sector —ni siquiera las Fuerzas Armadas— puede resolver solo el problema del país, pues, como dijera Perón, esto "lo arreglamos todos o no se arregla". Fustigó la detención de Isabel Perón, condenada "por una actitud política y por ser la esposa del general Juan Perón". Sobre las medidas económicas de Sigaut dijo que "eran esperadas", aunque "será muy difícil revertir el proceso destructivo de una conducción económica que fue nefasta para el país". Bittel desea que "el general Viola se convierta en un nexo entre el pueblo y las Fuerzas Armadas y que prepare el camino para que en el corto plazo se restablezca el imperio de la Constitución". También elogió al ministro de Trabajo, brigadier Porcile, cuando dijo que "es imprescindible lograr la paz social a través del entendimiento del capital y el trabajo".

● GESTIONES EN LA ONU

NACIONES UNIDAS, 4 (EFE).— Dos representantes peronistas pidieron a Kurt Waldheim, secretario general de la ONU, que interceda por la liberación de la ex presidenta María Estela Martínez de Perón. Los señores Pedro Aquino y Juan Labake no fueron recibidos por Waldheim personalmente, sino por dos altos funcionarios de la ONU.

'SIN CARRERA ARMAMENTISTA'

Lambruschini se Refirió al Proceso y la Industria Naval

LA PLATA, 4 (De nuestro corresponsal).— **"No se puede gobernar desde el escritorio, hay que moverse y ver lo que está pasando; es la única forma de que la cosa camine. Esa es mi teoría y mi política"**, afirmó el comandante en jefe de la Armada, almirante Armando Lambruschini poco después de asistir en el astillero Río Santiago a la ceremonia de colocación de la quilla a una corbeta misilística. El titular de la Marina de Guerra negó, asimismo, que la Argentina esté empeñada en una "carrera armamentista" y señaló que la incorporación de nuevo material bélico "forma parte del plan normal de reequipamiento de la institución".

Tras presidir el acto en que se colocó la quilla a la primera corbeta misilística tipo Mekko que se construye en la Argentina y que está considerada, en su tipo, una de las más modernas y efectivas de todo el mundo, el almirante Lambruschini accedió amablemente a dialogar con el periodismo.

Consultado por los hombres de prensa sobre su presencia en Río Santiago, el comandante en jefe de la Armada y miembro de la Junta Militar respondió que ello se debía a que "he querido que este astillero caminara bien. No digo que haya andado mal, sino que he querido perfeccionar su funcionamiento", agregó.

Subrayó luego que la construcción de la aludida corbeta "es muy sofisticada y necesita una mano de obra muy especializada", destacando que ello "va a servir no solo a la Armada, sino a cualquier industria argentina.

Ante una pregunta de los periodistas, en el sentido de si la construcción de la mencionada corbeta significaba "algún tipo de respuesta" al desarrollo armamentista de otros países, en tácita alusión al equipamiento naval chileno, el titular de la Marina de Guerra respondió: "De ninguna manera", a la vez que negó terminantemente que la Argentina, y más precisamente la Armada, tenga ese propósito.

"No estamos embarcados en ninguna carrera armamentista", afirmó. "Todo forma parte del plan de reequipamiento de la institución", precisó.

Por su parte, el presidente de Astilleros y Fábricas Navales del Estado (AFNE), vicealmirante (R) Carlos Torlaschi, destacó el nivel técnico alcanzado por los trabajadores navales argentinos, "como quedó demostrado con la construcción del destructor 'Santísima Trinidad'.

INCENDIO

Subte de la "A"

Un incendio que se produjo en la tarde de ayer en un vagón de subterráneo perteneciente a la línea "A" provocó una breve interrupción en los servicios que unen las estaciones Primera Junta-Plaza de Mayo.

El siniestro se produjo alrededor de las 15.15 horas, cuando el techo de uno de los vagones del tren que se encontraba detenido en la estación Pasco comenzó a arder.

En ese momento, los pasajeros, alarmados, comenzaron a ser evacuados, ya que en medio de la confusión nadie sabía en realidad las consecuencias que en ese caso podían traer las llamas.

Concurrió al lugar una dotación de bomberos y personal de la empresa, quienes, luego de sofocar el incendio, despejaron las vías, lo que permitió la normalización del tránsito de trenes alrededor de las 16 horas.

GRAFFIGNA EXPUSO EL TEMA EN MONTEVIDEO

ISABEL EN MANOS DE LOS JUECES

MONTEVIDEO, 4 (UPI).— La situación de la ex presidenta argentina Isabel Perón, detenida desde su derrocamiento en 1976, está "en manos exclusivas de la Justicia ordinaria", declaró hoy el comandante de la Aeronáutica de ese país, brigadier Omar Grafigna.

El jefe militar, que visita Uruguay invitado por su colega uruguayo Raúl Bendahan, contestó "eso está en manos exclusivas de la Justicia ordinaria", cuando un periodista le preguntó si existía alguna posibilidad de que la señora de Perón sea liberada próximamente.

Las declaraciones de Graffigna uferon formuladas a los periodistas que cubren el Palacio de Gobierno, tras una entrevista que sostuvo éste con el presidente Aparicio Méndez.

El siguiente fue el diálogo sostenido por Graffigna con los periodistas locales:

P.— ¿Trae usted alguna misión específica del gobierno argentino?

R.— Bueno, del gobierno no, del pueblo argentino y es que sigamos siempre en la misma senda de amistad y fraternidad que siempre hemos tenido a través de toda nuestra historia. Ese es nuestro mejor deseo.

P.— ¿Habrá cambios en el tratamiento del problema del Beagle como consecuencia de la existencia de un nuevo gobierno en su país?

R.— Sobre ese tema yo no desearía opinar dado que estoy en otro país y como es un tema que nos afecta a dos países, Argentina y Chile y hasta el Vaticano, creo que no sería muy ético, muy lógico, que hiciera esas declaraciones en otra parte.

P.— ¿Habrá pasos concretos para la normalización política?

R.— Ustedes saben que hay una base política en el Proceso. Las bases están contenidas en un documento de la Junta Militar de diciembre de 1979. Ahí están señalados los puntos sobre el estatuto de los partidos, etcétera. Esos pasos se están estudiando en estos momentos.

P.— Las últimas medidas económicas adoptadas por el régimen del general Roberto Viola ¿significan que existe una nueva política en ese campo?

R.— Yo no diría que es una nueva política. Los objetivos en lo económico, político y social están fijados en los documentos del Proceso del 24 de marzo de 1976. Esos objetivos fijados por las Fuerzas Armadas siguen siendo invariables. Hay que respetarlos y lo hemos vuelto a ratificar.

P.— ¿Cuánto más durará el Proceso militar?

R.— Es un Proceso en el que no nos hemos fijado fechas, sino objetivos. Logrados los objetivos se terminará el Proceso.

P.— ¿Las medidas económicas dispuestas por la Argentina no son un obstáculo para el establecimiento de una zona de libre comercio?

R.— Yo no les puedo decir todas las implicaciones de las medidas porque no las conozco aún en profundidad, pero entiendo que entre Uruguay y la Argentina no puede haber problemas.

P.— ¿Existe alguna posibilidad de que la señora de Perón sea liberada antes del término previsto por la Justicia?

R.— Eso está en manos exclusivas de la Justicia ordinaria. Ya no depende del Poder Ejecutivo ni de la Junta Militar.

LOMAS: ACRIBILLAN UN PISTOLERO Y DETIENEN A DOS

Informó la policía bonaerense que un suboficial de la comisaría 1ª de Lomas de Zamora que se encontraba accidentalmente en las proximidades de la avenida Frías y la calle Colombres, de esa zona, vestido de civil y franco de servicio reparó en la presencia de tres individuos en actitud sospechosa, decidiendo vigilar sus movimientos. En esos momentos llegó personal del servicio de calle de la aludida dependencia, al que el suboficial dio a conocer su inquietud.

En esos precisos instantes —agregan— uno de los desconocidos ingresó a un comercio de venta de puertas y ventanas, propiedad del señor Angel Pedro Fratti, ubicado en la esquina mencionada, en tanto que los restantes quedaron en la puerta al parecer oficiando de "campanas".

Los efectivos —detallan— cumplieron con su cometido: primero detuvieron al que estaba en el interior del negocio, un menor de 17 años, y después a uno de los que se encontraban en el exterior. Resultó ser José Alejandro Mohamed, de 25 años. "El restante escapó al tiempo que cubría la retirada a balazos. El fuego fue respondido de igual forma y, al parecer, el sujeto resultó herido. No obstante continuó andando hasta ingresar a un baldío, donde fue localizado a poco por un oficial y personal de la comisaría lugareña alertado también por los procedimientos", asegura luego el policía. Para concluir: "Hubo otro intercambio de proyectiles y el individuo —Horacio Chávez, clase 1948— fue abatido, mientras que el personal resultó ileso".

Se instruyen actuaciones por asociación ilícita, tentativa de robo, atentado y resistencia a la autoridad y homicidio en riña, con intervención de los jueces penal, doctor Eugenio Estéban Alsina y de menores, doctora Pons, ambos de Lomas de Zamora.

MIEDO ENTRE LOS VICIOSOS

CASO ROMANO

INFORMARON OFICIALMENTE QUE FORMABA PARTE DE UNA GAVILLA

Con relación a la desaparición de Angel Antonio Romano la policía bonaerense dio a publicidad el siguiente comunicado:

"Ante versiones periodísticas que hacen mención a la desaparición —el 27 de marzo último— de Angel Antonio Romano, llevado de su domicilio en San Francisco Solano, Quilmes, "por tres personas vestidas de civil y fuertemente armadas", hecho denunciado por el Servicio de Paz y Justicia, el Centro de Estudios Legales y Sociales y el Grupo de Madres de Plaza de Mayo y firmado, entre otros, por Adolfo Pérez Esquivel, la jefatura de esta Policía informa a la opinión pública que la citada persona, de estado civil viudo, de treinta años de edad, fue detenida en su domicilio de la calle 862 entre 895 y 896 de la citada localidad, el 27 de marzo en horas de la mañana, por personal de la Brigada".

"La aludida detención se produce por implicársele al nombrado, juntamente con Juan Carlos Demolis, Faustino Ibarra, Juan Gregorio Coronel, Santa Filomena Pogonza de Castaño y Oscar Luis Posteraro, la autoría de la comisión de los delitos de "Asociación Ilícita, Robos Reiterados y Encubrimientos".

"Los robos comienzan a materializarse a partir del transcurso del mes de febrero de 1979, en perjuicio del Laboratorio Upjohn SAIC, ubicado en la Ruta Nº 2 kilómetro 75 de Florencio Varela, donde los nombrados desarrollaban tareas, situación que dio lugar a pacientes investigaciones realizadas al respecto".

"Angel Antonio Romano se encuentra detenido en la Brigada de Investigaciones de esta ciudad a disposición del señor Juez de Primera Instancia en lo Penal del Departamento Judicial La Plata, doctor Pedro Luis Soria, magistrado a quien se dio intervención y ordenó la incomunicación de los encausados conforme lo determinan medidas procesales legales".

"Ante la profusa difusión periodística de este acontecimiento, originado en la comisión de un delito común, esta jefatura reitera una vez más, que es imprescindible producir información veraz que evite la difusión de noticias presentadas de una manera que confunde y alarma, cuando en realidad son hechos que dan lugar a la acción penal".

Drogas: Caen Médico, Comerciante y Menores

En procedimientos sin relación entre sí llevados a cabo por funcionarios de la División Toxicomanía de Investigaciones, fueron detenidas trece personas, algunas de ellas menores de edad, iniciándoseles actuaciones por infracción a la Ley Nacional 20.771.

Uno de los operativos permitió localizar y detener a Gerardo Alberto Vela, de 23 años, casado, domiciliado en Berutti 783, de Ramos Mejía; Jorge Ricardo Candia, de 21, casado, letrista, en Estrada 1036, del mismo punto; Bryan Alexandre Pulice, estadounidense, de 19, soltero, turista, con domicilio transitorio en Avenida del Libertador 600, de Vicente López; Juan Carlos Volpi, de 23, soltero, plomero, en Rondeau 1170, de Ramos Mejía, y tres menores de 17 años.

● EN RAMOS

Los nombrados fueron sorprendidos en la avenida Gaona, frente al número 2700, de Ramos Mejía, cuando transportaban marihuana. Al ser interrogados y luego de evasivas, admitieron que se dedicaban al tráfico y consumo de estupefacientes. La droga les era provista por un tal Eduardo, del que desconocían otros datos. En poder de los detenidos fueron incautados 250 gramos de marihuana por valor de 2.500.000 pesos.

Los detenidos en los restantes procedimientos fueron identificados como Eduardo Esteban Arostegui, de 18 años, domiciliado en Corrientes 1670, piso 11, dpto. 'E", de la Capital Federal, quien en su condición de adicto recibía marihuana de un tal Javier Enrique Arostegui, seguramente familiar suyo; Ricardo Alberto Lucas Castro, de 23 años, soltero, pintor, quien vive en Dante Alighieri 2673, de José C. Paz, adicto a la marihuana; Alfredo Héctor Lauría, de 28, casado, médico, en Cachimayo 112, 3er. piso, dpto. "E", de Capital Federal, y Luis Juan Fahnrich, de 53, casado, comerciante, en Artigas 1777, de José León Suárez. Los nombrados vendían estupefacientes, dedicándose el médico a confeccionar recetas y Fahnrich a la venta. Se les secuestraron 3.500 kilos de anfetaminas, Hugo Flichtentrei, de 21, empleado, quien vive en Necochea 846, de Ramos Mejía es adicto a la marihuana y a los sicotrópicos desde hace un año, recibiendo la "mercadería" de un tal José, y Guillermo Oscar Fuentes, de 20 años, soltero, empleado, quien vive en San Lorenzo 786, de Vicente López, traía droga del Brasil para consumo propio. Se les secuestraron veinte gramos de marihuana.

ALQUILER

Cinco Años a un Extorsionador

CORDOBA, 4 (De nuestro corresponsal).— La Cámara Segunda del Crimen de esta capital condenó a cinco años de prisión a un sujeto que extorsionó a un comerciante obligándolo mediante amenazas con un arma de fuego a firmar la prórroga de un contrato de alquiler y cheques en su favor.

● LA CONDENA

La condena recayó en Luis Gómez Herrero, de 59 años de edad. El 10 de octubre de 1980 el comerciante Ricardo Almagro se encontraba en su domicilio del barrio de Alta Córdoba, en esta ciudad, en compañía del inquilino del inmueble el imputado Gómez Herrero cuando imprevistamente éste lo amenazó con un revólver calibre 32 largo y lo obligó a firmar un papel que le presentó y que era un contrato de locación de prórroga por tres años. Además lo conminó a Almagro a firmarle tres cheques por 20 millones de pesos cada uno y un recibo donde constaba que se trataba de un préstamo acordado voluntariamente.

Los abogados del acusado apelaron.

VIOLADOR: ¿CASAMIENTO AHORA?

Un juez en lo penal desestimó la pretensión matrimonial formulada por un depravado, ceremonia a la que había prestado consentimiento la menor a la cual había violado. El peticionante fue identificado como Jorge Daniel Rosales.

En la resolución, el juez en lo penal de Lomas de Zamora, doctor Esteban Eugenio Alsina, señala que no resulta conveniente en modo alguno acceder a lo peticionado, atento a las siguientes circunstancias: a) la personalidad del detenido, que tanto convive con la menor como con la madre de ella; b) los ingresos que posee el encartado parecen magros para constituir un hogar, y c) el mal concepto que merece Rosales por parte de los vecinos.

Asimismo, el magistrado menciona el informe de la asistente social del juez de menores, doctor Alberto Ripa, en la que se evidencia aboluta falta de precisión ética en la menor, lo que la torna inmadura para constituir un hogar, destacando que menciona al acusado como "su ex gran amor", del que "no quiere saber nada", pero "está dispuesta a casarse para que no sea castigado".

POr lo tanto —finaliza el juez— quiere decir que presta conformidad con la pretensión de su victimario no por amor sino por piedad o conmiseeración.

Picadas: 122 Detenidos en Veloz Acción de la Policía

En horas de la madrugada de hoy, personal de la comisaría 48 realizó un vasto y sorpresivo operativo de control de automóviles en la calle Roca, entre Tellier y la avenida General Paz, en el cual resultaron detenidas 122 personas e incuatados 38 rodados.

El motivo de las detenciones, fue la inveterada costumbre de efectuar "picadas" luego de la medianoche, aprovechando la disminución del tránsito.

Los detenidos se encuentran para su identificación en la citada dependencia policial, ubicada en Villa Lugano. Asimismo, informó la policía que se labraron actas por infracciones de tránsito contempladas en las disposiciones municipales.

Que los émulos de "Lole" hayan elegido el circuito consignado para sus "picadas", es consecuencia de que el perímetro del Autódromo, único lugar donde se permite circular a alta velocidad, se encuentra cerrado por los preparativos que se realizan con miras a la prueba de Fórmula I Internacional del próximo domingo 12.

Los detenidos en su mayoría son jóvenes, entre ellos algunos menores de edad, según la información suministrada por las autoridades. En este último caso, los detenidos deberán ser retirados por sus padres de la dependencia policial.

● UN MUERTO

MENDOZA, 4 (De nuestro corresponsal).— Un hombre resultó muerto y otro con heridas al chocar la camioneta en que viajaba el primero con un camión que circulaba en sentido contrario por la ruta nacional número 7, a unos 100 kilómetros de esta capital.

El muerto fue identificado como Rubén Miguel Tobal, domiciliado en Pringles 2624 de Caseros, provincia de Buenos Aires. El conductor del camión, José Juan Ledda, que se dirigía a Buenos Aires, resultó ileso.

Se supo horas después que la víctima fatal del accidente, Rubén Tobal, era integrante del equipo automovilístico del piloto Jorge Omar del Río, quien intervendrá el próximo domingo en una prueba a realizarse en el autódromo general San Martín de Mendoza.

La policía investiga actualmente las causas del choque, estimándose que el mal estado de la ruta en el tramo donde se produjo la colisión, sería el motivo de la misma.

Sangre en Río; Mueren Cuatro Policías y dos Asaltantes

RIO DE JANEIRO, 4 (ANSA).— Una verdadera "batalla campal" entre policías y delincuentes, dejó anoche un saldo provisorio de cuatro policías y dos asaltantes muertos, además de numerosos heridos, entre ellos ocho policías.

La "guerra" tuvo lugar en el conjunto edilicio "Bancarios", en la Isla Do Governador, a pocos kilómetros del aeropuerto internacional del Galeao.

Los asaltantes eran del peligroso grupo conocido como "Comando Rojo", en su mayoría fugitivos de la Isla Grande, homicidas y asaltantes que venían practicando audaces asaltos a bancos en la ciudad de Río de Janeiro, provistos inclusive de metralletas y carabinas.

La policía, luego de ser adevertida sobre la presencia de los delincuentes en el conjunto edilicio, envió varias dotaciones de choque, iniciándose la lucha contra los bandidos.

Durante el transcurso de la noche, mientras el tiroteo se prolongaba, ya que los delincuentes se habían refugiado en un apartamento previamente alquilado, fueron llegando decenas de patrullas policiales, totalizando varios centenares de agentes, cercándolos.

Los habitantes del conjunto residencial fueron desalojados de las inmediaciones del lugar del conflicto, y el tiroteo se oyó durante toda la noche desde diversos puntos de la isla.

Uno de los asaltantes se entregó a la policía, así como una mujer que al parecer fue la persona que alquiló el apartamento.

Al promediar la mañana de hoy aún continuaba el asedio a los bandidos, varios de los cuales resistían.

● ALGODONERA

Siete dotaciones de bomberos, munidos de doce líneas de manguera, continuaban esta madrugada luchando contra el incendio declarado en Luzuriaga 1117, Barracas, a las 3.10 de ayer.

LOTES
VVDA. O F/SEMANA
ANTICIPO
$ 200.000.-
Y CTAS. DE $ 100.000
POR MES - PRECIO FIJO
SILVANO PEDRONCINI
CANGALLO 1228 - 1er P.
CAPITAL

Honda Crisis en dos Países Comunistas

Rusia Quiere Ahogar Rebelión de Obreros Polacos

VARSOVIA, 4 (AP).— Los dirigentes comunistas de Polonia estaban hoy entre dos fuegos —por un lado el de los obreros polacos, por el otro el de los medios de difusión soviéticos, mientras los funcionarios norteamericanos advertían que el Kremlin estaba más dispuesto que nunca a intervenir militarmente en Polonia.

El jefe del Partido Comunista, Stanislaw Kania, y otros miembros del Politburó gobernante recorrieron ayer fábricas y otros lugares de trabajo y fueron enérgicamente criticados por los obreros por la falta de dirección, informaron los medios de difusión estatales.

"Vinieron cinco años tarde", dijo un minero de carbón. "¿Qué hacen ustedes en el Politburó?", preguntó otro.

Sin embargo, "Pravda", el diario del Partido Comunista soviético, dijo que los ciudadanos polacos deseaban que el gobierno tomara firmes medidas contra los obreros y "Solidaridad", su sindicato independiente. "Pravda" acusó a "Solidaridad" de librar una "lucha por el poder" y de haber "llevado al país al borde de la catástrofe económica".

El vocero del Departamento de Estado William Dyess dijo que esas declaraciones "apuntaron a dar justificación a una posible acción soviética". Calificó a la situación polaca como "quizá más seria que en diciembre, cuando los funcionarios norteamericanos informaron que los militares soviéticos habían tomado todas las medidas preparatorias de una invasión y estaban dispuestos a avanzar".

Un hecho significativo fue que Dyess no incluyó en su información diaria a los reporteros la observación de que "una intervención soviética en Polonia no es inminente ni inevitable". Hasta el viernes, ésta había sido la evaluación oficial.

Las maniobras militares del Pacto de Varsovia continuaron por décimoquinto día en Polonia y sus proximidades, informó la agencia de Alemania Oriental ADN. Se informó que las maniobras denominadas "Soyus '81" se extendieron debido a la situación polaca.

Ya Hubo dos Muertos en Zona Albanesa Yugoslava

BELGRADO, 4 (DPA).— Debido a disturbios ocurridos estos días en la provincia yugoslava autónoma de Kosovo, fronteriza con Albania, no se podrá viajar a esa zona sin permiso de las autoridades yugoslavas, se informó hoy en Belgrado.

Los disturbios tuvieron su culminación el miércoles pasado, en que murieron dos estudiantes en una manifestación.

La provincia, habitada en su mayoría por albaneses musulmanes, semejaba estos días un cuartel: la policía está apoyada por unidades armadas del ejército.

Altos organismos estatales han calificado los acontecimientos de contrarrevolucionarios y nacionalistas y aseguran que saben quién tiene las manos en el asunto.

Añaden que se trata de fuerzas que han hecho aparición con ideas dogmáticas de izquierda, apenas diferentes de los slogans hostiles en los tiempos de mayor euforia del Kominform, la oficina comunista de información.

A la sombra de slogans seudomarxistas están siendo manejados por diversos centros de espionaje, se añade.

Entre los partidarios del Comintern se sitúa a fuerzas que a mediados del decenio del setenta dieron que hablar sobre todo en Montenegro y Kosovo y que ocasionaron un aluvión de procesos.

● UNA GUERRA INDEFINIDA

BEIRUT, 4 (AFP).— Dos intentos de desembarcó israelíes en territorio libanés fueron rechazados hoy por las fuerzas palestino - progresistas, anunció la agencia de prensa palestina WAFA.

Los desembarcos frustrados se produjeron en Saadiyat (20 km al sur de Beirut) y Wadi Al Zain (10 km al norte de Saida).

Según la versión de la agencia, varias lanchas israelíes que navegaban frente al sur del Líbano se aproximaron a posiciones costeras de las fuerzas palestino - progresistas, que las obligaron a retirarse con fuego de artillería.

Mientras tanto, la tregua seguía en vigor en Zahle, aunque se oían disparos de grueso calibre intermitentes.

Reagan: Peligro de Neumonía

Continúa con Alta Fiebre por Infección en el Pulmón Baleado

WASHINGTON, 4 (AP).— Un cierto estado febril del presidente Ronald Reagan, que ha sido calificado como un **"revés limitado"** en su convalecencia de la herida de bala que recibiera el lunes en un intento de asesinato, **evidencia que el pulmón izquierdo interesado por la bala, no está funcionando todo lo bien que sería deseable, dijeron los médicos del primer mandatario.**

Uno de ellos dijo que deja planteada la posibilidad de neumonía.

Funcionarios del Buró Federal de Investigaciones (FBI), quienes habían temido que la bala hubiera dejado una substancia tóxica derivada del plomo en el pulmón de Reagan, dijeron anoche que la bala no se había desintegrado y que no existía peligro de esa contaminación.

El uso, por parte del frustrado asesino, de balas explosivas fue revelado por vez primera el jueves, pero Robert Dickerson, director del buró del alcohol, el tabaco y las armas de fuego, dependiente del Departamento de Justicia, dijo que sus agentes habían notificado al Servicio Secreto el lunes mismo que el autor del atentado había comprado balas de ese tipo.

El cirujano de Reagan dijo no haberse enterado de la circunstancia hasta el día de ayer.

Reagan, a quien no se le habían administrado antibióticos por espacio de 24 horas, comenzó nuevamente a tomarlos luego de que su temperatura experimentara un leve aumento, declinara y volviera a subir en grado "moderado", según los médicos. No se dieron cifras específicas de la temperatura.

Pese a su estado febril, el presidente se entrevistó con dos miembros de su gabinete antes de sus partidas al extranjero, y posó para una fotografía en compañía de su esposa, Nancy. Es la primera nota gráfica que se da a publicidad desde que ingresó al hospital de la Universidad Jorge Washington el lunes.

Reagan conversó con el secretario de Estado Alexander M. Haig, quien viaja a Egipto, Israel, Arabia Saudita y Jordania, y con el secretario de la Defensa, Caspar Weinberger, quien viaja a Londres para asistir a una reunión de la Organización del Tratadó del Atlántico Norte (OTAN).

El vicepresidente George Busch asistió a ambas conversaciones.

● UNA ACTRIZ OLVIDADA

WASHINGTON, 4 (EFE).— John Hinckley, en su "acto de amor" de disparar contra el presidente Reagan, elevó a la fama a una Jodie Foster que estaba olvidada como actriz.

El autor del atentado contra el presidente no logró su objetivo de acabar con su vida, pero consiguió que su enamorada volviera a aparecer en las portadas de las revistas y de los periódicos.

Ninguna de las películas rodadas por Jodie Foster, incluida "Taxi Driver", ha hecho tanto por la carrera de la actriz como los treinta segundos de filmación en que John Hinckley intenta matar a Reagan.

Jodie Foster jamás podría haber imaginado que su salto a la fama se produciría en una película proyectada por televisión, y no en el cine, en la que ella ni siquiera hace acto de presencia.

Hace unos meses, la actriz decidió abandonar temporalmente su más o menos exitosa carrera en Hollywood, para estudiar en la prestigiosa Universidad de Yale, en New Haven, estado de Connecticut.

La decisión de Jodie despertó gran revuelo y polémica, y valió a la actriz la aparición de su foto en la primera página de la popular revista "People", con este pie: "Foster cambia el cine por la universidad".

"Taxi Driver" fue la primera película de Jodie Foster y su mayor éxito. En ella hizo el papel de una joven prostituta de la que se enamora un taxista neoyorquino y por la cual está dispuesto a matar.

La policía que investiga el atentado del lunes tiene la teoría de que John Hinckley intentó representar en la vida real el papel de Robert De Niro en "Taxi Driver", como homenaje a Jodie Foster.

"Taxi Driver", premiada en el Festival de Cannes, introdujo a Jodie Foster en ese grupo de quinceañeras que son los nuevos símbolos sexuales de Estados Unidos.

● HINCKLEY LOCO

WASHINGTON, 4 (Télam).— Expertos penalistas afirmaron que los defensores de John Hinckley (el famoso estudio Williams y en particular el abogado William Foster) alegarán insanía en el caso del joven que atentó el lunes contra la vida del presidente norteamericano Ronald Reagan.

Los abogados de Hinckley basarán su defensa en incapacidad, siquica,

Guerrilleros Reconocen la Ayuda Socialista en Armas

MEXICO, D.F., 4 (AP).— Un vocero de las guerrillas izquierdistas salvadoreñas ha reconocido que los rebeldes anti-gubernistas están recibiendo armas del bloque socialista de naciones, hecho que confirmaría los cargos presentados hace apenas seis semanas en ese sentido por el gobierno del presidente Ronald Reagan.

El vocero no identificó a los países socialistas que les están proveyendo armamentos, pero sus palabras constituyeron el primer indicio de que las guerrillas izquierdistas de El Salvador están recibiendo algo más que "apoyo moral" desde el extranjero en su lucha por derrocar a la Junta gobernante en ese país, que cuenta con el relpando de Estados Unidos.

La Unión Soviética ha desmentido acusaciones del gobierno americano en el sentido de que está armando a los insurgentes mediante despachos canalizados a través de Cuba y Nicaragua.

"El movimiento guerrillero salvadoreño obtiene armas no solamente en países del bloque socialista, sino que ha efectuado con gran facilidad compras en el mercado negro internacional", dijo el portavoz izquierdista Enrique Guatemala en conferencia de prensa ayer. En declaraciones anteriores, los guerrilleros aseveraron que obtenían todas sus armas en el mercado negro.

Presionado por los periodistas presentes para que fuera más específico, Guatemala se rehusó a ampliar detalles.

En la conferencia de prensa lo acompañaron los también voceros izquierdistas Víctor Mata y Oscar Acevedo. Guatemala es principal portavoz del Frente Democrático Revolucionario, organización que aglutina a los elementos izquierdistas no guerrilleros de El Salvador y al Movimiento Nacional de Liberación Farabundo Martí, que representa a cinco de los seis grupos subversivos que procuran el derrocamiento de la Junta salvadoreña de gobierno.

El 23 de febrero, un informe dado por el Departamento de Estado en Washington acusó a Moscú y a sus aliados de estar proveyendo armamentos a los insurgentes mediante envíos a Cuba y de allí a El Salvador vía Nicaragua.

FALLIDO ATENTADO CONTRA UN DIARIO EN PAIS VASCO

BILBAO, España, 4 (EFE).— Dos encapuchados penetraron esta mañana en el diario "La Gaceta del Norte", donde intentaron asesinar a Gerardo Huezo Fernández, trabajador de administración.

Gerardo Huezo corrió por las escaleras que dan a los pisos superiores del edificio y así pudo evitar que lo alcanzasen los dos disparos.

Los encapuchados dispararon a través de una puerta de cristal, pero fallaron en su propósito de matar a Huezo, aunque consiguieron huir.

Los dos casquillos encontrados en el lugar son de nueve milímetros "parabellum", munición utilizada normalmente por la organización terrorista "ETA".

Gerardo Huezo Fernández tiene 50 años y trabaja desde hace veinte en "La Gaceta del Norte".

● TRASLADAN A TEJERO

MADRID, 4(EFE).— El teniente coronel Antonio Tejero, que dirigió el asalto al Congreso español en el fallido golpe de estado del 23 de febrero y se encuentra detenido en Alcalá de Henares (cerca de Madrid), será trasladado a una prisión militar de la ciudad de Mahon (en la isla de Menorca).

La medida será concretada una vez que le haya tomado declaración el general Togado García Escudero, juez especial con ámbito nacional encargado de instruir el sumario,

Margarita: Se Casa su Amante

LONDRES, 4 (DPA).— Roddy Llewellyn, de 33 años, durante años amante de la princesa Margarita, de 50, se casará en breve.

El anuncio del compromiso matrimonial, con Tania Soskin, de 32 años, aparecido hoy en el "Times", pone punto final al romance de Roddy con la princesa, tan discutido en el Reino Unido.

El pasado verano, la princesa y el joven galés pasaron las vacaciones en la isla de Mustique, en el Caribe.

FRANCIA, BAJO EL BARNIZ, NACION LLENA DE LACRAS

PARIS, 4 (EFE).— Casi diez mil personas han pedido ayuda en Francia al Socorro Católido en 1980, por encontrarse en la más absoluta miseria económica y al borde de la desesperación en el plano moral.

Las cifras publicadas por el Socorro Católico francés muestran claramente que en el corazón mismo de la sociedad de la abundancia y del consumo se desarrolla como un cáncer un proceso de pauperización.

Mientras que en 1979 las demandas de ayuda al Socorro Católido fueron de 6.596, en 1980 el número de personas necesitadas que acudieron a esta institución se elevó exactamente a 9.827.

Franceses, extranjeros, mujeres, jóvenes y ancianos componen esta población de subproletarios cuyos ingresos por día oscilan entre cinco y veinte francos.

Las mujeres solas, con hijos, abandonadas por sus maridos, rechazadas y marginadas por la sociedad, constituyen una parte importante de esta masa de olvidados, que no tienen ni dinero para comer, ni trabajo, ni un techo en donde protegerse cuando llega la noche.

Imposibilidad de pagar el alquiler, el gas o la electricidad, desempleo, o imposibilidad de pagar una guardería para los hijos, son los casos más a menudo evocados ante el Socorro

OMAR SHARIF: UNA NOCHE A PURO TANGO

El Famoso Actor, Imprevistamente en Buenos Aires

¡Qué pinta, señores! Omar Sharif llegó imprevistamente a Buenos Aires y gozó con una de sus pasiones: el tango. Aplaudió a rabiar al "Polaco" Goyeneche.

CON EL "POLACO" GOYENECHE EN NOCHE TANGUERA

Imprevistamente, al menos para el gran público y los medios periodísticos, llegó ayer al país el famoso actor Omar Sharif. Pese al secreto que rodeó su aparición en Buenos Aires, CRONICA cubrió en exclusiva la llegada. Omar Sharif no conocía la Argentina pero, en ciertos aspectos "decisivos", es una especie de argentino por adopción. Entre sus más auténticas pasiones figuran el tango, el boxeo y el fútbol. No son elogios de compromiso los que tributa a la música porteña. Muchas veces ha proclamado que el tango merecería tener nuevo apogeo en Europa y que bailarlo es una experiencia excepcional. Monzón, Maradona, Piazza y el gran Di Stéfano son los ídolos de este ídolo. No vacila en decir que Di Stéfano fue más glorioso que Pelé. Y, además, habla castellano fluidamente. "Es que desde hace muchos años mi madre, mi hermana y mis dos sobrinas viven en Madrid. Además, mi ama de llaves me habla en castellano.

El famoso intérprete de "Dr. Zhivago" y otros filmes inolvidables simboliza en su vida privada la existencia sin privaciones, límites ni rutina. Llegó "a lo rey", en su avión particular, con ocho acompañantes de ambos sexos, procedente de San Pablo. "Estaré aquí dos o tres días, después regreso a San Pablo y de allí, a París, donde vivo". La máquina se posó a las 19 en Ezeiza. Para Sharif, que se levanta "puntualmente" a las 3 de la tarde, el día recién comenzaba. Su proyecto: escuchar al "polaco" Goyeneche.

—¿Para qué vengo? Por placer, para conocer la Argentina, para visitar a mi amigo Ignacio Correa y ver su haras "La Ortiga"; posiblemente estaré en San Isidro (el hipódromo, se entiende).

La alegre compañía, con Correa y su esposa, cenó la clásica parrillada en "Los años locos". Luego se trasladaron a "Michelangelo" a escuchar al "Polaco", con tanta mala suerte que lo pescaron en la última canción. Pero Sharif no se conformó y pidió más. Quería escuchar "Bandoneón arrabalero" y Goyeneche no pudo negarse. Pero dijo basta porque estaba bastante afónico y se acercó a la mesa del visitante, donde se saludaron cordialmente. Le tocó el turno a Manolo Galván, mientras Sharif y los suyos se atrincheraban en la libación del "etiqueta negra", hasta que pagaron y se fueron. Es posible que esta noche se desquite de la pasión tanguera, que es uno de sus "berretines".

En cuanto a sus proyectos fílmicos, el tema no parecía interesarle y lo eludió.

¿VIO ESTA REVISTA? NO SE LA PIERDA

PACHECO COMO "TITA DEL PUEBLO". EXITO.

La "noche" de Buenos Aires, ese tipo de espectáculo que tiene la magia de expresar lo que es el espíritu porteño y argentino en su más acertada dimensión, tuvo nuevamente sus horas de gloria con la presentación de "¿Vio... la revista?", en el teatro Astros. Anoche, por esta razón, el centro de la ciudad se poblo de gente y de voces que anhelaban volver a estar con su revista... El centro tuvo, por ello, un ritmo distinto y después, al concluir el espectáculo, se exteriorizó la jubilosa coincidencia: "Es magnífico, ya que los esfuerzos realizados para ponerlo en el escenario se han visto compensados por el éxito, lo que asegura que la ciudad seguirá viviendo muchas noches de verdadero esplendor...".

Las figuras estelares —Juan Carlos Calabro, Adriana Aguirre, Osvaldo Pacheco, Violeta Montenegro, Don Pelele y Tristán— brillaron como nunca en el marco de una apretada concurrencia que, minuto a minuto, acentuó su atención o se dejó llevar por el tono y las vivencias de una "revista" que no decayó en ningún momento. CRONICA estuvo allí y comprobó que las grandes sumas de dinero invertidas en la puesta en escena no han sido un esfuerzo vano, porque la cálida acogida que el público brindó al espectáculo, exime de todo comentario... Solamente en plumas —había adelantado hace unos días Ethel Rojo, la productora de esta realización teatral que desde el vamos se proyecta como la más imponente que haya tenido la calle Corrientes—, se han gastado 40.000 dólares... Pero a esto se sumaba el "equipo" de las 16 bailarinas y de los actores de los "sketchs", con sutilezas tales como 96 pares de zapatos para las primeras; y 5.500 colas de zorro.

El espectáculo, en sí, es brillante, "porque no tiene un minuto de respiro". Es —también como había adelantado Ethel Rojo— muy ágil, con muchas figuras, y la música, grabada en Los Angeles a un costo de 70.000 millones de pesos viejos, gustó a todos.

En cuanto a los actores, ninguno defraudó. La responsabilidad y la calidad del conjunto afloró, quizá para ponerse verdaderamente a tono con la magnitud del esfuerzo hecho para montar el espectáculo e, individualmente, las principales figuras tuvieron la luz de los elegidos. Todo contribuyó a configurar, en síntesis, una noche inolvidable...

DE CUERPO ENTERO: VIOLETA MONTENEGRO

ESTRELLA EN EL AIRE: ADRIANA AGUIRRE

A LOS CERVECEROS SE

Luñiz dispara con zurda pese a los deseos en contrario de Biain. Pistone logrará atajar.

Igualó con Almirante Brown

El recibimiento que su público dio al conjunto local, fue el punto de arranque de que lo ocurrido en Campana 7 días atras, ya había entrado en el terreno de las estadísticas.

Ese fervoroso público puso el mismo énfasis al pisar los "blancos", el verde césped, que en ocasión del partido con Argentino de Quilmes, aunque en aquella oportunidad las tribunas presentaban un lleno total, que en esta oportunidad —y culpamos a la tarde calurosa— no daban el aspecto de las grandes jornadas "futboleras" de la "B". El local presentaba el cambio de Salinas por Lacava Schell, que en el día de ayer, pasó a jugar para los "casados".

Las primeras acciones correspondieron a la visita, Del Bono alargó a Rivoira, y su pase en profundidad, terminó en las manos de Tocalli. Primer avance a fondo del local. Batalla eludió a Amorone, y alargó a Luñiz, pero Biain sacó al corner a tiempo que entraba también Lorea.

Réplica de la visita. Del Bono a Crespo, pero el ex de Lanús, toca con la mano anulando la acción.

4 minutos Batalla se hace del balón y emprende veloz carrera, pero Crespo lo contiene con foul. Tira Milozzi y Pistone contiene con seguridad.

Acciones aceleradas. Fertonani a Luñiz, éste a Lorea que remata desviado. Foul contra Batalla y primera "canaria" del partido. Es para Crespo. Recibe Luñiz, que habilita a Lorea que alarga a Salinas pero su disparo sale desviado.

Tras cartón Tocalli se luce al contener un disparo de Rivoira.

Gran jugada de Salinas que deja a Luñiz en posición de tiro, pero éste lo hace deficientemente tirando afuera, cuando la tribuna aclamaba el gol.

Quilmes, es un aluvión. El gol ronda la valla de Pistone.

Rivoira, pelea una pelota, comete foul y se gana una amarilla.

No obstante en un contragolpe. Almada fue contenido con foul, dentro del área, pero Gandulfo cobró afuera. Tiró Biain y el disparo dio en la barrera, recogiendo Podeley el rebote y lanzando un furibundo disparo que Tocalli en gran acción sacó al corner.

"CHACA" Y TELMO, FIRMES

CHACARITA 2 ARGENTINO 0

CHACARITA: Rivera; Carrizo, Santorelli, Ingrao, Díaz, Lobos, Celín, P.Martínez, Berlinghieri, A.Gómez y Benítez.

ARGENTINO (R): Fadil; Jara, Rotger, Raggi, Belén, Estrella, Beas, Montero, Pérez, Márquez y Martarello.

Arbitro: Bianco.

Gol en el primer tiempo: 26m Benítez (Ch).

Gol en el segundo tiempo: 37m Martínez (Ch.).

EXCUR'NISTAS 1 S. TELMO 2

EXCURSIONISTAS: Caruso; Troncoso, Panelo, Pérez, Merlo, Ledesma, Yañez, Mazariche, Gador, Horvath y Pintos.

SAN TELMO: Toranzo; Alderete, Armani, Sánchez, Castro, Castillo, Baez, Dellepiane, Gutiérrez, Martínez y Mazzeo.

Goles en el primer tiempo: 25m Báez (ST); 45m Gutiérrez (ST).

Gol en el segundo tiempo: 30m Gador (E).

LUJAN 1 LANUS 4

LUJAN: Salvatierra; Funes, Caballero, Vallejos, Tamagni, Navarro, Zubieta, Tamassi, Orlando, Mirabelli y Farías.

LANUS: Perassi; Acuña, D'Angelo, Beltrán, Gianetti, Morelli, J.Lodico, R.Enrique, Nigretti, Nanni y Attadía.

Arbitro: De Bary.

Goles en el primer tiempo: 24m Attadía (L.); 32m Mirabelli (Lu.).

Goles en el segundo tiempo: 34m Enrique (La); 35m Fuentes (La); 39m D'Angelo (La).

CAMBACERES 1 BROWN 3

CAMBACERES: Canale; Muñoz, Prozukov, Casal, Jesús, Kondratzky, Sánchez, Cáceres, Bassani, Fernández y González.

BROWN: Micozzi; Jara, Raymundo, Sotelo, Montero, Stawkowky, Martín, Rodríguez, Tirapelli, Prado y Ojeda.

Arbitro: Biscay.

Gol en el primer tiempo: 44m Ojeda (B).

Goles en el segundo tiempo: 4m Stawkowky (B); 9m C.González (DC); 21m Martín (B).

D. UNIDOS 2 BERAZATEGUI 1

D. UNIDOS: Cerchetti; Maidana, Zeballos, Acosta, Diez, Villanueva, Villarreal, Espinosa, Saucedo, Lucero y Reynoso.

BERAZATEGUI: Mezzina; Escandón, González, Rugna, Chavarría, Díaz, Mercado, García, Help, Frikman y Sotil.

Arbitro: Iríbar.

Goles en el primer tiempo: 31m Frikman (B) de penal; 42m Saucedo (DU).

Gol en el segundo tiempo: 21m Reynoso (DU).

Incidencias: En el primer tiempo: a los 25m fue expulsado Díaz (B) y a los 48m fue expulsado Lucero (DU).

CORDOBA 3 COLEGIALES 1

CORDOBA: Quinto Pagés; J.Ocampo, Ovando, Casiva, Díaz, Murillo, Carrera, D.Ocampo, Guerrero, Di Benedetto y Otero.

COLEGIALES: Peratta; Laurentani, Alvarez, Molina, Gómez, Martínez, Vendakis, Sparks, Cortés, Juanola y Candau. DT: Urbano.

Arbitro: Ramírez.

Goles en el primer tiempo: 27m Guerrero (CC); 30m. Candau (C).

Goles en el segundo tiempo: 22m Guerrero (CC); 39m Di Benedetto (CC).

CO'CIONES 0 S. MIGUEL 1

COMUNICACIONES: Durich; Villarino, Mesher, Balmaceda, Unzalo, Pafundi, Gelabert, Rego, Frisenda, Villalba y González.

SAN MIGUEL: Méndez; E.Bargas, Palacios, Ramírez, Sosa, H.Bargas, Zilli, Malica, Acuña, Zacharsky y Gentiletti.

Arbitro: Quiroz.

Gol en el segundo tiempo: 42m Malica (SM).

DOCK SUD 1 FLANDRIA 0

DOCK SUD: Garayar; Henrich, Esquivel, Omar Ramírez, Louiz, J.González, Igarzábal, Moyano, Martínez, Vera y Miño.

FLANDRIA: Real; Faurlín, Ortiz, Camacho, Dávila, Bossio, Espinosa, Rodríguez, Moral, Guillermo y Cabrera.

Arbitro: Domingorena.

Gol en el segundo tiempo: 34m Louiz (DS).

D. RIESTRA 0 D. MERLO 2

D. RIESTRA: Kubel; Gangliano, Alem, Perotti, Gadera, Ielamo, Bustos, Vázquez, Godoy, Rojas y Phan Van Thu.

D. MERLO: Ferrari; Geliú, Doncelli, Irustia, Rodríguez, Musso, Moris, Pignataro, Benítez, Gómez y Lobatón.

Arbitro: Corradino.

Gol en el primer tiempo: 10m Pignataro (DM).

Gol en el segundo tiempo: 38m Gómez (DM).

T. SUAREZ 1 G. LAMADRID 0

T. SUAREZ: Menna; López Portillo, Lospice, Lacanna, Altamiranda, Ruiz, Cafazzo, Aragón, Picó, M.López y Caputo.

G.LAMADRID: Alvarez; Scapucio, S.Rossel, Otavi, Mendoza, J.Rossel, Rodríguez, Tau, Chazarreta, Pagano y Zárate. DT: Mulet.

Arbitro: Mastrofilippo.

Gol en el segundo tiempo: 3m Pico (TS).

PRODE

	L		E		V
1		Est. La Plata		F. C. Oeste	
2		Arg. Juniors		Rosario Central	
3	X	Vélez		Racing	
4		River Plate		Talleres (Cba)	
5		Independiente		Boca Juniors	
6	X	N. O. Boys		Huracán	
7		S. Lorenzo		Platense	
8		Unión		Sarmiento	
9		Instituto (C)		Colón	
10		Dep. Español		G. E. La Plata	X
11		Temperley	X	Atlanta	
12	X	Tigre		Villa Dalmine	
13		Dep. Armenio		Los Andes	X

ASI ESTAN EN LA "C"

Chacarita y San Telmo 10; Dock Sud 9; Lanús 8; Central Córdoba y Dep. Merlo 7; Argentino (R) y Dep. Riestra 6; San Miguel y Defensores Unidos 5; Luján, Colegiales y Comunicaciones 4; Excursionistas, Brown y Tristán Suárez 3; Def. de Cambaceres, Flandria y Gral. Lamadrid 2 y Berazategui 0.

LA PROXIMA FECHA

El próximo sábado se cumplirá la sexta fecha del campeonato de Primera "C". Difíciles cotejos aguardan a los vanguardistas y el torneo crece en emoción. Chacarita visitará a Berazategui que en su cancha siempre fue duro rival; San Telmo recibirá a Luján y Lanús hará lo propio con un permanente animador del torneo: Central Córdoba.

La jornada se completará con los siguientes partidos: Defensores de Cambaceres vs. Comunicaciones; Brown vs. Excursionistas; Colegiales vs. Deportivo Riestra; Deportivo Merlo vs. Defensores Unidos; Argentino vs. Dock Sud; Flandria vs. Tristán Suárez y Gral. Lamadrid vs. San Miguel.

LA "D" PUSO LA SEGUNDA CON LLUVIA DE GOLES

Se disputó esta tarde la segunda fecha del campeonato de Primera División "D". A pleno sol se jugaron todos los partidos y bastante público se dio cita en las distintas canchas para presenciar este torneo con sabor a "clubes de barrio".

Los equipos están todavía en la etapa de ajuste para pelear un campeonato extenso y tradicionalmente muy disputado.

Barracas Central goleó a Gral. Belgrano por 4 a 0; Sacachispas derrotó a Sportivo Palermo 3 a 1.

En intenso partido igualaron en dos tantos Claypole y Defensa y Justicia.

Juventud Unida cayó ante Central Ballester por 3 a 2 y Atlas venció fácilmente a Ferrocarril Urquiza 4 a 1.

J.J.Urquiza y Midland igualaron 1 a 1. Liniers se impuso ajustadamente a Acassuso por 1 a 0.

En Campana, Puerto Nuevo fue derrotado por Leandro N. Alem 5 a 1.

LES CORRIO UN PUNTO

● Lo Alcanzó Nueva Chicago

Entre silbidos de su tribuna, Quilmes se va a los vestuarios.

● SEGUNDO TIEMPO

Las primeras acciones mostraron a un Quilmes incisivo y peligroso. La primera acción con peligro de gol. Salinas a Luñiz, que pierde gran oportunidad al no poder controlar la pelota.

Pistone la perdió, Lorea la encontró: Siete minutos, gran jugada de Salinas por la derecha, que dejó en el camino a Podeloy. Sacó un centro alto que no pudo controlar Pistone y Lorea que encontró el "regalo" la puso en el fondo de la red. 1 a 0.

Hay algunas piernas fuertes. Gandulfo convoca a los capitanes. Van 15 minutos. Cambios en la visita, entra Grecco y sale Del Bono.

Contragolpes de Alte. Brown muy peligrosos.

ALTE. BAJA A QUILMES A CAÑONAZOS: 32 minutos. Gran jugada de Rojas sobre la derecha, que termina en un centro. Greco la bajó en el área y de media vuelta la "clavó" en el segundo palo. 1 a 1.

Tarjeta roja para Fertonani y Greco, que pretendían "ablandarse" los callos a puntapiés.

Termina el encuentro en una maraña de nervios, que hacen perder goles hechos.

QUILMES 1 ALTE. BROWN 1

QUILMES: Tocalli; Milozzi, Luppo, Fertonani, Gaspari, Recavarren, Lorea, Ubeda, Luñiz, Batalla y Salinas. **AS:** Palacios. **DT:** J.Yudica. **SC:** Balgorria, Zárate, Bianchini y Pavón.

ALT. BROWN: Pistone; Biain, Podeloy, Genaro, Landini, Amoroni, Almada, Crespo, Del Bono, Rivorra y Rojas. **AS:** Domínguez. **DT:** O.Diez. **SC:** Rivero, Sánchez, Abatte y Greco.

Arbitro: N.Gandulfo.
Cancha: Quilmes.

El "tripero" Rodríguez remata con fuerza, pese al esfuerzo de Martínez. Se irá afuera.

ESPAÑOL, A LOS PIES DE GIMNASIA

ESPAÑOL 0 — GIMNASIA 1

ESPAÑOL: Fernández; Trezeguet, Bernárdez, Barrera, Pérez, Martínez, Rivero, Quiroga, Franzoni, Moreno y Corvo. AS: Catalano. DT: R. Iturrieta.

GIMNASIA: Mercuri; Oscar Pérez, Verón, J. González, Pezzatti, Higuaín, S. Rodríguez, Rivas, F. Rodríguez, Casinerio y J. Guillermo. AS: Alonso May. DT: V. Janin.

Arbitro: O. Schiavone. **Cancha:** Español.

Gol en el primer tiempo: 25m Fernando Rodríguez (G).

ALL BOYS 2 — ARSENAL 1

ALL BOYS: Brunetti; González, Zárate, Pérez Medone, Mora, V. Brunetti, Medina, Papandrea, Mamberto, Sánchez y Morandini. AS: Mirandia. DT: Rilo. SC: Bonavoluntad, Gho, Trione y A. Sánchez.

ARSENAL: D. Baglioni; Casela, Rodríguez, Ramírez, Bourgeois, R. López, I. López, R. Baglioni, Molnar, Fernández y Novoa. AS: Luque. DT: Elena. SC: De Luis, Gancedo, D'Alegre y Hurtasum.

Arbitro: Coradina. **Cancha:** All Boys.

Goles en el primer tiempo: A los 22m Morandini (AB) y 36m Pérez Medone (AB).

Gol en el segundo tiempo: A los 19m Novoa (A).

Cambios: Gho por Pérez Medone y A. Sánchez por De Carlo (AB) y Hurtasum por Casela y Gancedo por R. López (A).

Incidencias: Expulsado Morandini (AB).

Recaudación: $ 9.982.500.

BANFIELD 3 — DEF. DE BELGRANO 1

BANFIELD: Buttice; Segovia, Ramírez, Baltar, Zywica, R. Rodríguez, Leguizamón, Wade, Montecello, Del Ducco y Jara. AS: Bresan. DT: H. Veira. SC: Peñaloza, Kholy, M. Pérez y J. González.

DEF. DE BELGRANO: Kadijevich; Ielamo, Montenegro, Fraga, Schiappaccase, Giardullo, García Merayo, Oca, Lucero, Galbán y Mas. AS: Lugano. DT: V. Spinetto. SC: Barrios, Cammah, Cáceres y Del Castillo.

Arbitro: Torrez. **Cancha:** Banfield.

Gol en el primer tiempo: 35m Montecello (B).

Goles en el segundo tiempo: 8m Fraga (D.B.) en contra, 26m Mas (DB) y 27m Kholy (T).

Cambios: Kholy y M. Pérez por Del Ducca y Zywica (B) y Cáceres y Del Castillo por Schiappacase y García Merayo.

TIGRE 3 — V. DALMINE 0

TIGRE: S. García; Piris, Márquez, Wolf, Lemme, Urchevic, Río, Ros, Paruzzo, Pasini y Blanco. AS: Cáceres. DT: C. Rodríguez. SC: Mántaras, Carrizo, Cataldo y Fiori.

V. DALMINE: Bignone; Schaer, Mazzioti, Pintos, Gutiérrez, Carrica, Milone, Conte, Fernández, Bernabitti y Gallardo. AS: Cisneros. DT: J. Leonardi. SC: Felipe, Infrán, Aguila y Mazzola.

Arbitro: P. Feola. **Cancha:** Tigre.

Gol en el primer tiempo: 29m Ros (T).

Goles en el segundo tiempo: 23m. Fiori (T) y 29m. Paruzzo (T).

TEMPERLEY 1 — ATLANTA 1

TEMPERLEY: Casse; Campelo, Issa, Chacama, Almeida, Esquivel, Candedo, Carrara, Vázquez, Zinna y Caneva. AS: Soria. DT: Caparelli. SC: Bustos, Romero, Villalba y Nogueira.

ATLANTA: Clavijo; Bianculli, Pizarrica, Raffaelli, Elizeche, Bianchi, Villagra, Astudillo, Spala, Tapia, Landaburo. AS: Leone. DT: Manera. SC: Cuiñas, Urquiza, Milano y Ramírez.

Arbitro: Truffa. **Cancha:** Temperley.

Goles en el primer tiempo: 15m Landaburo (A) y 29m Zinna (T).

Cambios: Nogueira por Carrara (T), Ramírez y Milano por Villagra y Astudillo (A).

Incidencias: 35m expulsado Rafaelli (A).

Recaudación: $ 12.868.000.

ASI ESTAN EN LA "B"

EQUIPOS	J.	G.	E.	P.	Gf.	Gc.	Pts.
QUILMES	7	5	2	—	12	3	12
CHICAGO	7	5	2	—	11	6	12
LOS ANDES	7	5	—	2	15	7	10
ESTUDIANTES (BA)	7	2	4	1	11	7	8
BANFIELD	7	2	4	1	11	8	8
ALMAGRO	7	3	2	2	9	9	8
ESPAÑOL	7	3	2	2	7	8	8
MORON	7	2	3	2	9	8	7
ALL BOYS	7	2	3	2	7	7	7
GIMNASIA	7	2	3	2	6	7	7
DEFENSORES	7	3	1	3	10	12	7
ITALIANO	7	3	1	3	8	10	7
ARSENAL	7	3	—	4	14	8	6
ALTE.BROWN	7	2	2	3	6	7	6
ARG. DE QUILMES	7	2	2	3	8	10	6
ATLANTA	7	1	4	2	4	6	6
ARMENIO	7	2	2	3	7	10	6
TIGRE	7	1	3	3	6	7	5
EL PORVENIR	7	1	3	3	8	10	5
TEMPERLEY	7	1	3	3	7	12	5
DALMINE	7	1	2	4	6	11	4
TALLERES	7	1	2	4	4	13	4

LA PROXIMA FECHA

Italiano - Español; Talleres - Armenio; Los Andes - All Boys; Arsenal - Almagro; Chicago - Quilmes; Alte. Brown - Tigre; Dálmine - Morón; Arg. de Quilmes - El Porvenir; Estudiantes (Bs. As.) - Temperley; Atlanta - Banfield y Defensores - Gimnasia.

EL PORVENIR 2 — ESTUDIANTES 2

EL PORVENIR: C. López; M. Benítez, Benedetti, Cevallos, Fernández, Domínguez, O. Benítez, W. López, R. Pérez, Vidal y Cáceres. AS: O. Pérez. DT: J. Masalis. SC: Lagomarsino, Baroli, Lalli y Pereyro.

ESTUDIANTES: Giorgetti; Fusani, Filipetti, Malaquín, Mastromauro, Belloni, Gizzi, Fronciani, Vázquez, Cortés y Churroarín. AS: Manis. DT: R. Trigili. SC: Zuccarini, Lépore, Pereyra y Barufaldi.

Arbitro: J. Borrelli. **Cancha:** El Porvenir.

Goles en el primer tiempo: 6m Gizzi (E); 24m Cortés (E) y 38m Fernández (EP).

Gol en el segundo tiempo: 1m López (EP).

Cambios: Baroli por Domínguez (EP); Pereyra y Barufaldi por Fronciani y Churroarín (E).

ITALIANO 2 — TALLERES 1

ITALIANO: Gasparoni; Cejas, Redondo, Foressi, Samassa, Díaz, Ríos, Castro, Giordano, Valdivia y Heredia. AS: Lanari. DT: D'Accorso. SC: Herrera, Di Rissio, Alvarez y Seppaquercia.

TALLERES: Balbiano; Pereyra, Lazlo, Filipetto, Giménez, Aguilar, Logatto, De Angelis, Saturno, Pinasco y Liendro. AS: Zita. DT: Villamar. SC: Otero, Sánchez, Balbuena y Herrera.

Arbitro: Gelay. **Cancha:** Platense.

Goles en el segundo tiempo: A los 14 y 20m. Castro (DI); 40m. Saturno (T).

Cambios: Alvarez por Ríos (DI).

Goles en el segundo tiempo: 10m Sánchez (LAL); 15m Acuña (A); 23m González (LA).

MORON 1 — ARG. DE QUILMES 2

MORON: Peidró; Franchocci, Staliano, Marucci, Galván, Semenewicz, Alvarez, López, Ugarte, Ruiz y Toloza. AS: Ruso. DT: Griguol. SC: Sauk, Areco, Colombatti y Romagnoli.

ARG. DE QUILMES: Moravec; Magallán, Benejú, Guazynsky, Zielinsky, Chirdo, Aimetta, De Marta, Parada, M.Gutiérrez y Márquez. AS: Dallovere. DT: E.Malbernat. SC: Casanova, Barrera, Angarola y Verón.

Gol en el primer tiempo: 11m Márquez (A).

Goles en el segundo tiempo: 41m Toloza (DM); 43m, Marquez (A)

ARMENIO 2 — LOS ANDES 4

ARMENIO: Parsechián; Meneghetti, Comerci, Moya, Navarro, Di Plácido, Acuña, Leone, Avilés, Lanutti y Keurikián. AS: Polito. DT: M.Coniglíaro. SC: Gallardo, Garderián, Guillin y Luis Carlos.

LOS ANDES: Yonadis; Giorgi, Sánchez, Del Curto, Fuentes, Vázquez, Rota, Serrezuela, A.González, Díaz y Cuello. AS: Quiroga. DT: P.Mansilla. SC: Bianchi, Escandón, Ríos y Atondo.

Goles en el primer tiempo: 23m Rota (LA); 26m Díaz (LA); 30m Avilés (A).

SERGIO, QUE SEA DURA

SERGIO VICTOR PALMA

Sergio Palma nació en La Tigra, provincia del Chaco, el 1° de enero de 1956. Fue campeón amateur, y luego titular nacional y sudamericano de los supergallos. Ganó la primera corona argentina de la categoría.

1976	vs.	Ricardo **Gómez**	GP	6	en Pergamino
„	„	Manuel **Muñoz**	GAb	4	„ Mar del Plata
„	„	José **Izquierdo**	GP	6	„ Buenos Aires
„	„	Emilio **Haedo**	GP	6	„ Buenos Aires
„	„	Héctor R. **Barreto**	GP	8	„ Villaguay
„	„	Ricardo **Gómez**	GP	8	„ Buenos Aires
„	„	R. **Agramonte**	GAb	7	„ Trenque Lauquen
„	„	José **Vicario**	GP	10	„ Buenos Aires
„	„	José **Casas**	Draw	10	„ Villa Carlos Paz
1977	vs.	Gilberto **López**	Draw	10	„ Villa Carlos Paz
„	„	Felix **González**	PP	10	„ Villa Carlos Paz
„	„	Juan **Areban**	GP	10	„ Bariloche
„	„	Ricardo **Gómez**	GP	10	„ Reconquista
„	„	Hugo **Emer**	Draw	10	„ Villa Carlos Paz
„	„	José **Casas**	GKOT	8	„ Buenos Aires
„	„	Arnoldo **Agüero**	GP	12	„ Buenos Aires
		OBTUVO TITULO ARGENTINO SUPERGALLO			
„	„	Carlos **Córdoba**	Draw	10	en Río III
„	„	Manuel **Almada**	PDesc	4	„ Coronel Pringles
1978	vs.	Arnoldo **Agüero**	GP	7	„ Mar del Plata
		RETUVO TITULO ARGENTINO SUPERGALLO			
„	„	Venicio **Sosa**	GP	6	„ Sierras Vallas
„	„	David **González**	GP	10	„ Máximo Paz
„	„	Hugo **Melgarejo**	GP	12	„ Bariloche
		OBTUVO TITULO SUDAMERICANO SUPERGALLO			
„	„	Diego V. **Ramírez**	GP	10	„ Villa Carlos Paz
„	„	Pablo **Lencina**	GKO	2	„ Curuzú Cuatiá
„	„	Juan C. **Acosta**	GKO	3	„ Villa Angela
„	„	Ruebén **Granados**	GKO	10	„ Buenos Aires
		RETUVO TITULO ARGENTINO SUPERGALLO			
„	„	Arnoldo **Agüero**	GP	12	„ Buenos Aires
		RETUVO TITULO ARGENTINO SUPERGALLO			
„	„	Raúl **Pérez**	GP	8	„ Mar del Plata
„	„	Carlos **Betbeder**	GP	10	„ C. Rivadavia
„	„	Gilberto **López**	GP	10	„ Curuzú Cuatiá
1979	vs.	Diego **Ramírez**	GDesc	3	„ Huidobro
„	„	Rubén **Butiler**	GAb	10	„ Bariloche
		RETUVO TITULO ARGENTINO SUPERGALLO			
„	„	Héctor **López**	GKO	5	„ Tucumán
„	„	Gilberto **López**	GP	10	„ Caleta Olivia
„	„	Gilberto **López**	GP	10	„ Resistencia
„	„	Raúl **Pérez**	GP	10	„ Córdoba
„	„	Roberto **Haidar**	GKO	4	„ General Roca
„	„	Francisco **Acosta**	GKOT	7	„ P. Roque S. Peña
		RETUVO TITULO ARGENTINO SUPERGALLO			
„	„	Gilberto **López**	GP	10	„ Villa Regina
„	„	Néstor **Giménez**	GP	10	„ Luna Park
„	„	Miguel **Lobera**	GKO	3	„ Villa Angela
		RETUVO TITULO SUDAMERICANO SUPERGALLO			
„	„	Ricardo **Cardona**	PP	15	„ Barranquilla
		POR EL TITULO MUNDIAL SUPERGALLO			
1980	vs.	Carlos **Totaro**	GP	10	en Mar del Plata
„	„	Juan **Brizuela**	GP	10	„ Pergamino
„	„	Leo **Randolph**	GKO	5	„ Spokane EE.UU
		OBTUVO TITULO MUNDIAL SUPERGALLO A.M.B			
„	„	Ulises **Morales**	GKOT	9	„ Luna Park
		RETUVO TITULO MUNDIAL SUPERGALLO			
„	„	Hugo **Fica**	GKO	3	„ Resistencia
1981	„	M. **Ballesteros**	GKO	4	„ Rosario

RESUMEN DE LA CAMPAÑA

Combates Realizados	48
Combates Ganados	41
Ganados Antes del límite	16
Ganados por puntos	25
Empatados	4
Perdidos	3

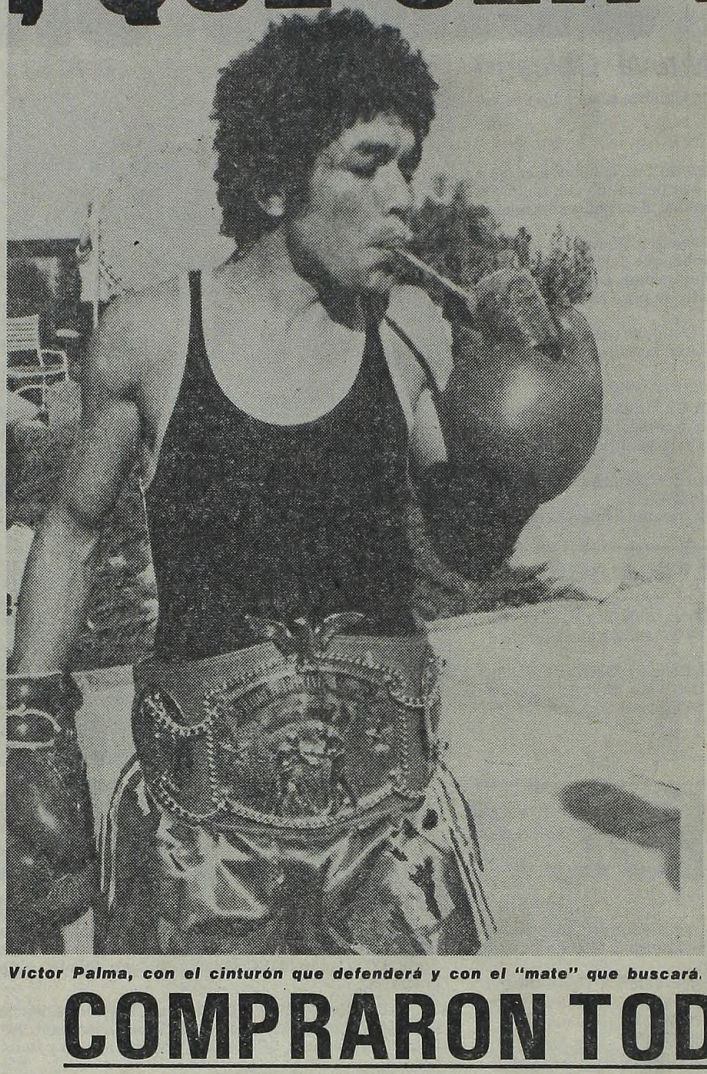

Víctor Palma, con el cinturón que defenderá y con el "mate" que buscará.

Palma Juega el Tít

¡Segundos afuera...! Esta noche exactamente a las 22.45, sobre el cuadrilátero del Luna Park, Sergio Palma expondrá por segunda vez su corona mundial de los supergallos, versión Asociación, ante el retador obligado, el dominicano Leonardo Antonio Rosario Cruz (Leo Cruz), primero en la clasificación.

Luego de destronar al norteamericano **Leo Randolph** en Spokane, Palma defendió con éxito el título el último 8 de noviembre al vencer por nocaut técnico en el 9° al panameño **Ulises Morales** en combate nacional. Posteriormente efectuó dos [illegible] frente a adversarios de menor nivel (**Hugo Fica** y **Máximo Ballesteros**) pasando [illegible] del límite sin esforzarse. Ahora los [illegible] mentos de la AMB lo ponen frente a [illegible] con el rival más difícil de todos los [illegible] más peligroso inclusive que el colombiano Ricardo Cardona. Sin embargo, el pupilo de Santos Zacarías luce un excepcional estado físico, y puede decirse que también ha progresado en el aspecto técnico en el último tiempo.

Palma, de 25 años, se ha convertido en el característico "peleador" de corta distancia, firme y decidido en el ataque y constructor de la lucha en esa medida como [illegible] más. Pega y bloquea con acierto y, en general, saca claras ventajas en "su" terreno, que más le conviene, y que seguramente buscará desde el primer campanazo. Para ello, por supuesto, deberá cerrarle el [illegible] a Cruz, arrinconarlo y obligarlo al cuerpo a cuerpo. En cuanto a resistencia, el chaqueño es una garantía.

Hablemos de Leo Cruz. Casi la misma cantidad de presentaciones que Palma, pero nombres "muy importantes" en su record. Ganador, por ejemplo, de nuevo, del noeido **Guadalupe Pintor**, el actual [illegible] ca gallo del CMB que venciera recientemente a José Félix Uziga. Al mexicano, dado a la invalorable "colaboración" de su versión fílmica, pudimos observar cuánta facilidad lo superó. Ganó también del venezolano **Ildefonso Be**[illegible] otro hueso duro. Y perdedor, nada menos que con **Wilfredo Gómez**, titular de la división que reina en el C[illegible]

COMPRARON TODO

Se Agotan las Entradas Para el Gran Combate

En las últimas horas de ayer, prácticamente quedaron agotadas las localidades para presenciar el sensacional enfrentamiento entre Sergio Palma y Leo Cruz. Los ring-sides, pullman y especiales resultaron "devorados" por el público, restando venderse un remanente de populares que, con seguridad, "volarán" en las primeras horas de la tarde. Tal es la repercusión que ha despertado el combate.

El público, entendemos, ha renovado notablemente su entusiasmo luego de la consagración de Santos Laciar, y está ávido por ver boxeo internacional. La ocasión, entonces, vino de perillas para "sacarse" el gusto. Porque Palma es un campeón con todas las de la ley y también porque Leo Cruz tiene sobrados antecedentes como para presentar batalla durante los quince rounds que durará el combate. Claro está que, dadas las características de los oponentes, también es posible una definición categórica.

● LACIAR

Mencionamos a "Falucho". Según se informó en varias oportunidades durante la semana que finaliza estará esta noche en el Luna para recibir el cálido homenaje del público aficionado que, de acuerdo con su espectacular triunfo en Sudáfrica, lo ha elevado al más alto nivel de sus preferencias. Por lo tanto, su presencia en el estadio será otra buena razón para concurrir a la reunión.

Seguimos con Laciar. Un cable fechado en Santiago de Chile hace saber que el trasandino Jaime "Motorcito" Miranda, a quien el flamante campeón mundial arrebatara el trono sudamericano, y fuera vapuleado recientemente por Gustavo Ballas, "tiene interés en volver a enfrentarlo".

LOS RESPO[illegible] ADMINISTR[illegible]

El combate [illegible] en 22.45, ascendien[illegible] ring 15 minutos. [illegible] Palma estarán S[illegible] Gómez. En el [illegible] de Alberto Caquias.

Será árbitro co[illegible] Morgan y jurado [illegible] Harry Cecchini, t[illegible] Como veedor de l[illegible] rano dirigente E[illegible]

Recordamos qu[illegible] ma vuelta decret[illegible] co, sin necesidad [illegible] La pelea será tel[illegible] interior y varios [illegible] nos. En Buenos [illegible] ferido, probable[illegible]

LA VUELTA DE METRALLETA

LAGUNA PAIVA, 4 (De nuestro corresponsal).— Tras un prolongado alejamiento de la actividad, reapareció anoche en esta ciudad el peso welter **Daniel "Metralleta" González**. Quien fuera compañero de "escudería" de Carlos Monzón venció por puntos en 10 vueltas a **Néstor Vittadini**, demostrando que aún está en condiciones de volver

Como se recuerda, nada menos que **Sugar Ray Leonard**, quien lo venció por nocaut en el primer round, cortó a González una ascendente campaña profesional, provocando indirectamente su "retiro" que, por lo visto, ha quedado sin efecto.

LEONARD-HEARNS ¿FIRMARON?

DETROIT, 4 (AP).— Thomas Hearns y Sugar Ray Leonard, campeones welter de la Asociación Mundial de Boxeo (AMB) y el Consejo Mundial de Box (CMB), respectivamente, convinieron enfrentarse para unificar el título de la categoría, informa en su edición de esta mañana el "Detroit Free Press".

El diario agregó que ambos boxeadores firmaron contrato el miércoles en Washington para un combate dentro de algunos meses en lugar no determinado.

Según el acuerdo, Hearns recibirá 5 millones de dólares y Leonard 8 millones. Ambos púgiles recibirán además el 25% de todo ingreso que sobrepase los 21 millones de dólares. El diario opina que el combate producirá una entrada bruta superior a los 30 millones de dólares para el promotor Shelly Finkel, de Nueva York.

Al margen de este anuncio, Leonard tiene previsto combatir con el ugandés **Ayub Kalule** por el título mediano junior de la Asociación el 25 de junio, mientras Heans tiene programa para el 25 del corriente frente a **Randy Shields** exponiendo su corona.

● NOTA DE LA REDACCION

No sabemos a ciencia cierta cuál es la proporción de veracidad de la noticia que publica el "Detroit Free Press", pero no tenemos, en principio, por qué dudar. De todos modos, nos parece algo prematuro confirmar una "bomba" de este tipo.

Los dos boxeadores han producido excelente campaña. Principalmente después que ambos se consagraran con dos victorias sensacionales. En lo que respecta a Leonard cuando venció a Roberto "Mano de Piedra" Durán, tomandose amplio desquite de su primer contraste y en lo que se refiere a Hearns, nadie podrá olvidar la derrota que le infligió al nada menos poderoso José "Pipino" Cuevas.

BALLAS LO HIZ[illegible] AHORA LE TOCA[illegible]

CORDOBA, 4 (De nuestro corresponsal).— **Un nuevo y amplio triunfo se anotó anoche el invicto supermosca de Villa María, Gustavo Ballas, al superar por puntos en fallo unánime al misionero Félix Colman en combate celebrado en el estadio del club Redes Cordobesas ante buena cantidad de público. Las tarjetas de los jurados favorecieron al pupilo de Francisco Bermúdez de la siguiente manera: García, 100-93; Díaz, 100-93 y Vélez, 100-94. No hubo caídas a lo largo de los 10 asaltos.**

Fue la última presentación de Ballas antes de combatir con el japonés Jackal Maruyama por la semifinal buscando llenar la vacante del título mundial supermosca de la As[illegible] encuentro —como se [illegible] a cabo en el Luna Par[illegible] res el sábado 2 de m[illegible] gana, enfrentará por l[illegible] cedor del combate ent[illegible] Rafael Pedroza y el s[illegible] Bae.

● GANO LUIS ACOS[illegible]

SANTA FE, 4 (De nu[illegible] sal).— El invicto camp[illegible] cano de los pesados, [illegible] rrotó anoche por ab[illegible] asalto al mendocino J[illegible] gueroa. El pupilo de A[illegible] prepara para la pelea [illegible] cional que disputará [illegible]

RA LA CRUZ DEL NEGRO

…ega Título Ante un Bravo Rival

…e, exacta- …ilátero del …rá por se- …los super- …el retador …lo Antonio …en la cla-

…americano …a defendió …noviembre …el 9° asalto …ombate op- …dos peleas …ivel (Hugo …ando antes …los regla- …te a frente …su carrera, …olombiano …el pupilo de …onal estado …bién ha pro- …en el último

…se ha convertido en un …dor" …orta distan- …en el ataque y conoce- …omo el que …y, en gene- …as en … terreno, el …y que seguramente …ner … Para …erá … el camino …obliga… cambio de …sistencia del chaqueño

…uz. Casi misma can- …es que Palma, pero va- …importantes" en su re- …mplo, … nuestro co- …tor, el actual monar- …encie… recientemen- …l mexicano, de acuer- …olaboración" de una …mos observarlo con …peró. Ganador tam- …Ildefonso Bethelmi, …rdedor nada más y …ilfredo Gómez, el ti- …reina en el Consejo,

invicto en más de treinta peleas, con 98% de nocauts, y considerado por muchos como **el mejor boxeador del mundo, peso por peso.** Bueno, Wilfredo debió batallar trece vueltas para terminar con Cruz. Lo que habla del poderío y la capacidad de este moreno, que también tiene 25 años, está radicado hace tiempo en Puerto Rico y es hermano de **Carlos "Teo" Cruz,** campeón mundial liviano allá por 1970, muerto en un accidente de aviación cuando se esperaba todavía mucho de él.

Cruz es un boxeador de línea pero también se prende. Lamentablemente, llegó al país con su entrenamiento "completo", es decir, solo se movió livianito para no perder forma. Prácticamente no realizó guanteo y, por ese motivo, poco pudimos sacar en conclusión sobre su condición actual aunque, reiteramos, nos basta haber visto el "tape" mencionado para sindicarlo como un adversario de real jerarquía, capaz de poner en aprietos a Palma, como nadie antes lo hizo. Su manejo de los golpes cruzados, velocidad, buena traslación y poder de absorción son los fundamentos que lo elevan a la hora de las posibilidades. Creemos que no le gusta mucho el cuerpo a cuerpo, pero si le "aguantó" 40 minutos a Wilfredo, entendemos que no será fácil sacarlo del camino, a pesar de dos derrotas por fuera de combate bastante "extrañas" que figuran en su historial.

El planteo de la pelea es incierto, sobre todo si el argentino no consigue imponer la distancia que le favorece. Si eso ocurre también el resultado final puede transformarse en un acertijo. De todas maneras, obviando expresiones de deseos, nosotros votamos por Palma. Porque está más entero y es local, un detalle que no debe dejarse de lado, teniendo en cuenta que el campeón supergallo es un hombre de temperamento fuerte y notablemente aguerrido.

Si Palma se retira vencedor, ya no quedarán dudas sobre su calidad de campeón. Habrá dejado en el camino a un verdadero escollo. La pelea no es simple ni mucho menos para nuestro crédito, que tendrá que sacar a relucir todo su repertorio y espíritu para sortear el obstáculo más complicado.

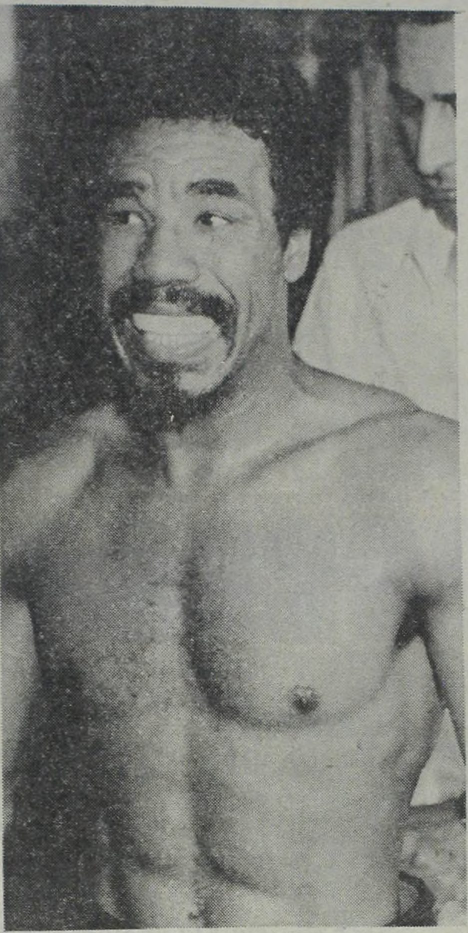

Leo Cruz "sueña" con destronar al campeón Palma.

LEONARDO ROSARIO CRUZ (Leo Cruz)

Leonardo Rosario Antonio Cruz nació el 17 de enero de 1956 en Santiago de los Caballeros, República Dominicana. Será su segunda disputa de un título mundial. Antes, sucumbió ante el boricua Wilfredo Gómez .

1972	vs.	Heriberto **Olivera**	GP	4 en San Juan
"	"	Heriberto **Olivera**	GP	4 en San Juan
"	"	Diablito **Valdez**	GP	4 en Santo Domingo
"	"	Jorge **Leo**	GP	6 en Santo Domingo
"	"	Francisco **Cruz**	GKO	3 en Santo Domingo
1973	"	Diablito **Valdez**	GP	6 en Santo Domingo
"	"	Diablito **Valdez**	GKO	8 en Santo Domingo
"	"	Felito **Pena**	GP	8 en Santo Domingo
"	"	Alfredo **Campu'no**	GKO	8 en Santo Domingo
"	"	Heriberto **Oliveras**	D	10 en Carolina
"	"	Francisco **Cruz**	GP	8 en San Juan
"	"	Heriberto **Oliveras**	GKO	6 en San Juan
"	"	Luciano **Santos**	GP	10 en Carolina
"	"	Francisco **Cruz**	GP	10 en Caguas
"	"	Héctor **Espinoza**	GKO	7 en San Juan
"	"	Andrés **Torres**	GKO	10 en San Juan
"	"	Henry **Maxwell**	GP	10 en San Juan
"	"	Andrés **Torres**	D	10 en Carolina
1974	"	Francisco **Cruz**	PP	10 en San Juan
"	"	Inocencio **Pena**	GKO	4 en Santo Domingo
"	"	Roberto **Pena**	GKO	3 en Santo Domingo
"	"	Ben **Ortiz**	GP	10 en San Juan
"	"	Livio **Nolasco**	PKO	9 en Santo Domingo
1975	"	Francisco **Cruz**	GP	10 en Santo Domingo
"	"	Francisco **Villegas**	GP	10 en Santo Domingo
"	"	Patricio **Núñez**	GKO	9 en Santo Domingo
"	"	Ildefonso **Bethelmi**	GP	10 en Santo Domingo
1976	"	Tony **Rocha**	GKO	6 en Santo Domingo
1977	"	Reynaldo **Hidalgo**	PKO	6 en Panamá City
"	"	Nelson Cruz **Ta'iz**	GP	12 en Santo Domingo
"	"	Nélson Cruz **Ta'iz**	GP	12 en Santo Domingo
"	"	Rodrigo **Ortiz**	GKO	3 en Acapulco
"	"	Manuel **Batista**	GKO	3 en Santo Domingo
"	"	Aurelio **Birriel**	PP	10 en Carolina
1978	"	Gui'mo **Almengot**	GKO	9 en Santo Domingo
"	"	Lupe **Pintor**	GP	10 en San Juan
"	"	Cuban **Kid**	GKO	2 en San Juan
"	"	Wilfredo **Gómez**	PKO	13 en San Juan
POR EL TITULO MUNDIAL SUPERGALLO (CMB)				
1979	"	Ismael **Santana**	GKO	4 en Chicago
"	"	José **Cervantes**	GPP	10 en San Juan
1980	"	Howard **Doyle**	GKO	1 en Detroit
"	"	Obel **Majera**	GKOT	4 en Acapulco
"	"	Luis **Barreto**	GKO	3 en San Juan
"	"	Ni'erto **Herrera**	GPP	10 en San Juan
1981	"	Alex **Montoya**	GKO	5 en B. California

RESUMEN DE LA CAMPAÑA

Combates realizados	45
Combates ganados	39
Ganados antes del límite	18
Ganados por puntos	21
Empatados	1
Perdidos	(por K.O.) 3

…RESPONSABLES DE …MINISTRAR JUSTICIA

…mbate central se iniciará a las …ascendiendo los boxeadores al …5 minutos antes. En el rincón de …estarán Santos Zacarías y Tito … En el de Cruz, Isidro Fonseca, …Caguas y Carmelo Castro. …árbitro con derecho a voto, Nate …y jurados Timothy Keleher y …Cecchini, todos norteamericanos. …eedor de la AMB actuará el vete- …rigente Elías Córdova Jr. …rdamos que tres caídas en la mis- …lta decretarán nocaut automáti- …necesidad de conteo en la tercera. …a será televisada por Canal 13 al …y varios países centroamerica- …Buenos Aires podrá verse en di- …probablemente mañana.

¡QUE SUSTO!

Tras dos Pesajes, Leo Cruz dio el Límite

El pugilista dominicano Leo Cruz, quien esta noche enfrentará por la corona mundial de la categoría gallo al argentino Sergio Víctor Palma, en combate a realizarse en el Luna Park de Buenos Aires, puso una nota de zozobra en la ceremonia del pesaje, al no dar el límite de la categoría.

El primer gladiador que subió a la báscula fue Palma, quien peso 54,900 kilogramos. Posteriormente lo hizo Cruz, quien ante el asombro de todos pesó 55,650, muy por encima del límite de la división que es de 122 libras (55,338 kgs.).

A partir de entonces comenzó a correr el plazo de una hora para un segundo pesaje, en el cual el retador debería dar la categoría gallo o resignarse a que el combate se celebrara a diez rounds y sin la corona en juego.

Tras media hora de espera, Cruz regresó al escenario de su lucha contra la balanza y volvió a pesarse. En tal circunstancia se produjo una escena muy curiosa, puesto que para entrar en el peso debió despojarse de slip, lo que motivo la abrupta retirada de muchas damas que presenciaban el acto. Finalmente Cruz pesó 55,338, que es juto el límite de la división gallo. Indudablemente necesitó para ello hacer un poco de gimnasia o footing a lo largo del tiempo que medió entre un pesaje y el otro. A todo esto, Palma siguió con interés y tranquilidad las alternativas que vivió su oponente.

AQUI, LAS OTRAS PELEAS

Los preliminares programados para la velada son realmente atrayentes. Varios valores jóvenes y promisorios habrán de animarlos y, por lo tanto vale la pena llegar temprano al Luna. Los tres combates están pactados a 10 rounds.

En primer lugar se medirán **Juan Carlos Cortez** (le sacó el invicto a Narváez) y **Armando "Tito" Pérez,** en categoría supergallo. Posteriormente lo harán **Miguel Angel Lazarte** y **Adrián Román,** segundo en categoría minimosca, y cuartos en mosca, respectivamente, en el orden nacional.

Luego del choque Palma-Cruz, se medirán los plumas **Jorge "Maravilla" Gómez** y **Pedro Burqui.**

…HIZO ALMIDON: …CA AL JAPONES

…e la Asociación. Dicho …mo se sabe— se llevará …na Park de Buenos Ai- …de mayo. Si el cordobés …rá por la corona al ven- …ate entre el panameño …y el surcoreano Chuk

campeón, Domingo D'Elía.

Esta será sin dudas la prueba más severa que tendrá que afrontar Acosta. Pero el campeón latinoamericano, que hace muy poco entró en el profesionalismo, tiene las condiciones necesarias para constituirse en figura.

…ACOSTA

…(De nuestro correspon- …campeón latinoameri- …ados, **Luis Acosta,** de- …or abandono en el 7° …ocino **Juan Antonio Fi-** …lo de Amílcar Brusa se …pelea por la corona na- …tará en breve al actual

● RUIZ SUMA Y SIGUE

TUCUMAN, 4 (De nuestro corresponsal).— **Roberto Ruiz,** invicto mediano, pupilo de Juan Carlos Pradeiro, derrotó por abandono en 6 vueltas a **Ricardo Cisneros** en una de las peleas realizadas anoche en esta ciudad. En la otra, el walter junior local **Juan Barboza** empató con **Roberto Castro.**

VITO GANO, PERO PERDIO

CHICAGO, 4 (UPI).— El ex campeón mundial de los medianos, **Vito Antuofermo,** venció aquí por puntos en diez asaltos al mexicano **Mauricio Aldana,** tras un dramático primer round en el que el italiano fue derribado dos veces.

Antuofermo, quien se sometió en noviembre a una intervención quirúrgica para evitar sus habituales cortes en los arcos superciliares, igual resultó herido en esa zona y sangró abundantemente desde el inicio de la pelea. Gracias a su reconocido espíritu de lucha se sobrepuso al desfavorable comienzo hasta arribar a un justo triunfo por fallo unánime de los jurados, quienes votaron de la siguiente manera: Brown: 96-93, Hults: 98-92 y el árbitro Stanely Berg (que dirigió hace una semana el combate Laciar-Mathebula): 98-90.

El enfrentamiento transcurrió entre repetidas advertencias y amonestaciones a ambos boxeadores en casi todos los asaltos. A partir del cuarto capítulo, Antuofermo comenzó a sangrar profusamente viendo obstaculizado su desempeño. Así y todo, pudo mantener a raya a Aldana hasta conmoverlo y vapulearlo sobre el final de la contienda.

Esta victoria fue la número 47 del ex campeón, contra 2 empates y 5 derrotas. Aldana, por su parte, suma 23 triunfos, 1 empate y 12 derrotas. El italiano, que arrebatara el título a Hugo Corro para perderlo frente a Alan Minter, aspira a una nueva oportunidad frente al actual campeón Marvin Hagler. El combate, según se informó, podría llevarse a cabo durante el mes de junio venidero.

A pesar de su satisfacción por haber ganado, Vito se mostró contrariado por lo inútil de la operación donde se le limaron los huesos supraorbitales.

EN TOKIO, EL TITULO GALLO

TOKIO, 4 (ANSA).— El norteamericano **Jeff Chandler,** campeón mundial de peso gallo, en la versión de la Asociación, pondrá en juego su título por segunda vez, ante el japonés **Ejiro Murata,** en combate que se celebrará aquí mañana domingo.

Chandler, de 24 años, se mantiene invicto con 25 victorias (12 antes del límite) y 1 empate. Murata, de la misma edad, también invicto, ganó 16 peleas (11 por vía rápida) y empató con Guadalupe Pintor.

El campeón arrebató el cetro al portorriqueño Julián Solís, defendiéndolo luego exitosamente ante el panameño Jorge Luján.

Se va Pachón por su lateral. Llega al fondo y mete el centro. Toca Benítez y primero de Cali.

Pachón, del Cali, triunfa ante Commisso, tirado en el piso. River no pudo.

SE LE OSCURECIO EL

Lo Venció Cali y le Sacó la Punta del Grupo

TEXTOS DE ALBERTO PARADELA, TELEFOTOS DE PEDRO SANJURJO, ENVIADOS ESPECIALES

A poco del final, Cali solo se defendía y River recurrió al centro. Commisso no llega.

CALI, 4 (De nuestro enviado especial).— No alcanzó. No le sirvió para nada todo eso que hizo River en el segundo tiempo; queda para el análisis, o para paliativo de la crítica que merece al plantear el encuentro como lo hizo.

Porque cuando uno lee la lista que integra el plantel "millonario", no puede explicarse que Labruna plantee el partido con neta inclinación especulativa. ¿Qué vino a buscar River a Colombia? ¿Qué pensó su técnico sobre el real poderío del Cali? Resulta difícil explicárselo. Sobre todo teniendo en cuenta que en el conjunto de Righi juegan "descartes" del fútbol argentino.

Apenas la figura de Willington Ortiz, acompañado por momentos por "Cococho" Alvarez y Ruiz Moreno, y en algunos pasajes por el habilidoso Torres. Eso, más el fervor de todo el equipo, sobre todo en el primer tiempo, justifican la euforia de todo el pueblo caleño.

Willington Ortiz, un moreno que las hizo todas —o casi todas— desequilibró al fondo riverplatense y mostró las falencias que tiene el conjunto de Labruna, demasiado presionado por la disputa de la Copa. Y a este River que vino a especular —que dejó a Díaz y Kempes para la espera de algún pelotazo y puso a Juan José López, que todavía no está físicamente en condiciones, lo mismo que Kempes, a Merlo en la pelea, a Commiso corriendo a todos y a Alonso en la media punta, llegando a veces— el Cali lo sorprendió y terminó ganándole.

Claro que por lo hecho en el segundo tiempo River no mereció perder. Pero en el pecado, en la culpa, está el castigo. Porque ni después del gol, logrado por Benítez a los 16 minutos, después de una gran jugada de Pachón, que dejó solos a Ortiz y el goleador,

A poco de recomenzar, Labruna saca a Kempes y pone a Houseman. Era lo lógico. Había que abrir el frente de ataque. Enseguida saca a Juan José López y pone a Oscar Ortiz. River tiene, entonces, la formación que la lógica indicaba. Y eso se establece en el juego. La cancha se inclina hacia Zape. Pero la falta de claridad, la obnubilación casi general —porque todos quieren pisar al Cali— permite que los locales, cada minuto más nerviosos y confundidos, tengan posibilidad de algún contraataque. Y llega. Llega porque Willington Ortiz, el mejor jugador del campo, saca el último conejo de su galera: después que Ruiz Moreno lo dejara solo, esquiva a Fillol y marca el segundo. Injusto pero terminante. Y esto despierta a River. Más que a River, a Passarella. El capitán de la selección es el caudillo, el hombre que lleva a su equipo a intentar la epopeya. Tres minutos más tarde, a los 24 de esa segunda parte, se eleva sobre todo el fondo local y mete la cabeza al centro de Houseman.

EN SINTESIS

DEPORTIVO CALI 2

Zape; Pachón, Capielo; Romero y Castro; Alvarez, Valverde y Ruiz Moreno; Torres, W. Ortiz (40m ST Agudelo) y Benítez (12m ST Quiñones). **DT:** Righi.

RIVER 1

Fillol; Comelles, Pavoni, Passarella y Tarantini; López (18m ST Ortiz), Merlo y Commiso; Díaz, Alonso y Kempes (12m ST Houseman). **DT:** Labruna.

Gol en el primer tiempo: 16m Benítez (DC).
Goles en el segundo tiempo: 21m W. Ortiz (DC); 24m Passarella (R).
Arbitro: Martínez Bazán (Uruguay).
Cancha: Pascual Guerrero.

Y DALE CON LA GALLINA: MERLO LA RECHAZO FUERTE

CALI, 4 (De nuestro enviado especial).— El ingreso de River al césped del Pascual Guerrero reavivó una vieja costumbre que antecedía la salida a la cancha de cualquier equipo "millonario". Los parciales caleños largaron una gallina blanca, con su correspondiente banda roja, cuando las cabezas comenzaron a salir por el túnel. El temperamental Merlo devolvió el desgraciado animal con un soberbio puntapié.

● PURA "GUITA"

Todos los equipos colombianos, menos Unión Santa Fe, ostentan en sus vestimentas publicidad de firmas nacionales. Cada propaganda tiene tabulado su precio específico y el equipo que la luce recibe mensualmente 90 mil dólares.

● EL "FEO" BORRA

Llamó poderosamente la atención que en la nómina de 16 jugadores que entraban al campo no estuviera Pedro González, que junto a Iervassi y Saporiti observaron el encuentro desde la platea. Al respecto el puntero acotó: "Ya sé que me dejaron afuera, pero no me importa. Todo está tranquilo y yo no quiero problemas. Esta vez me tocó a mí pero estoy seguro de que en la próxima salgo de titular".

● LA LEYENDA

Como si comenzara a formar parte de una añeja leyenda, el Cali hace 13 años que no pierde un encuentro como local. Con River continuó la racha. Su última derrota data de 1968 en que cayó frente a Estudiantes de La Plata por 2 - 1. Y sabe acotar que de esos años estuvo presente en la Libertadores en 10 ocasiones.

● CUMPLEAÑOS

Los jugadores de River antes de salir a la cancha festejaron los 24 años que cumplió Omar Labruna. Su padre, como regalo, lo dejó en el banco.

Marchetti se adelanta a Delménico y pone el 1 a 0 parcial. Los rosarinos ganaron bien.

Justa victoria de Central frente al Junior. Los "canallas" jugaron un gran primer tiempo.

CIELO A RIVER

Jugada previa al segundo gol de Central. El centro de Coscia superó a Marchetti y a su marcador. Bacas no perdonó.

DE PUNTA A PUNTA

GRUPO 1

EQUIPOS	J.	G.	E.	P.	Gf.	Gc.	Pts.
CALI	3	2	—	1	3	2	4
JUNIOR	3	1	1	1	2	2	3
RIVER	3	1	1	1	2	2	3
CENTRAL	3	1	—	2	2	3	2

CERVEZA MAL TIRADA

BARRANQUILLA, 4 (De nuestro enviado especial).— Otra vez la Copa Libertadores tuvo en uno de sus encuentros un incidente que no alcanzó proporciones mayúsculas de pura casualidad.

El clima que había rodeado la presentación de Rosario Central, en esta ciudad, no era el mejor. Desde su arribo los simpatizantes del Junior pretendieron, con voces hirientes, "achicar" a los "canallas", cosa que no lograron. Para colmo, con el correr de los minutos el partido se le escapaba al local de las manos.

Y a los 29 minutos de la segunda parte, cuando Fornari cayó mientras era marcado por Craiyacich, los reclamos no se hicieron esperar, pidiendo un penal que nosotros ni el árbitro vimos.

La negativa de sancionar una falta inexistente, llevó a los hinchas del Junior a pretender hacerse justicia con sus propias manos en la jugada siguiente. Mientras Orte se disponía a ejecutar un tiro de esquina, desde la tribuna comenzaron a caer primero una botella y luego varias latas de cerveza, que buscaban la humanidad del puntero y del juez de línea César Pagano. Esta actitud obligó a una suspensión de dos minutos. Una vez repuesto el orden el encuentro pudo continuar sin mayores contratiempos.

Y GRITO EL CANALLA: ESTOY VIVO

Derrotó al Junior y Recobró la Esperanza

TEXTOS DE JOSE ROQUEJOFFRE Y TELEFOTOS DE GUALBERTO MARTINEZ, ENVIADOS ESPECIALES

BARRANQUILLA, Colombia, 4 (De nuestros enviados especiales).— Un rayo de esperanza que hizo renacer la fe en el equipo de Rosario Central. Su victoria incuestionable sobre Junior, campeón colombiano, le dio la primera victoria en esta ronda de la Libertadores. Triunfo sin objeciones, algo apretado pero premiando al equipo que más atributos mostró a través de todo el partido. En la etapa inicial se puede decir que fue un paseo para Central y el 1 a 0 fue bastante mezquino. Mereció mucho más. Por momentos fue imparable. Palma, por la izquierda arrimó siempre peligro; la velocidad de Orte y Coscia complicaron el panorama para el local y Marchetti, físicamente muy bien, puso su cuota de buen fútbol. Así funcionó mejor Rosario Central, que mostró su planteo de juego abierto, y nada mezquino.

Junior seguramente no esperaba el planteo totalmente ofensivo de los centralistas y se sorprendió. Fue la suya una pálida actuación. No encontró la pelota, ni el ritmo del partido. Solo mostró intenciones pero eso no alcanzó.

La verdad es que Rosario Central fue otro equipo. Tuvo fe, garra y buscó el triunfo sin claudicaciones. Desde el arranque, el partido fue bueno, especialmente por lo demostrado por el equipo argentino, que le puso ritmo. Buscó el gol de esta manera: un remate de Bacas salió lamiendo un poste, un tiro libre de Orte resultó apenas alto y, poco a poco, todo fue de Central hasta el gol. 23m; Bacas dio pase en cortada para Orte que, en velocidad, les ganó a todos llegando hasta la línea de fondo. Mandó un centro bajo y Marchetti, en el área chica, empalmó corto abriendo el tanteador.

Sorpresa en el local y más aun cuando, poco después, Orte escapó solo, enfrentando al arquero Delménico, pero remató mal permitiendo que éste pudiera rechazar. Pudo ser el segundo... Luego fue un monólogo centralista, mejor parado y mandando ante un Junior que fallaba por la puntas y no tenía llegadas. El tanteador debió ser más amplio para el equipo argentino.

En el segundo tiempo Central siguió en lo suyo que le estaba dando buen resultado. Y a los 5m. logró aumentar. Escapó Coscia por la punta e hizo centro largo, se esforzó Marchetti y no llegó a la pelota pero sí Bacas, que lo venía acompañando. Claro está que la suerte no acompañaba a Junior, pues un minuto antes un remate de Formari se estrelló en un poste.

Pero luego llegó lo imprevisto. Central se paró físicamente. Su medio campo ya no rindió como en el primer tiempo, que brindó un espectáculo destacándose Craiyacich y Bauza, contando con las ideas de Bacas y Palma.

Esta aflojada centralista agrandó a Junior que lo arrinconó, con más ganas que fútbol. Así, un voleo de Bolaños, al recibir un centro de Sperandío, luego de seis corners consecutivos cedidos por Central, se convirtió en gol y entonces apretó aun más el campeón colombiano. Pero Central demostró que es un buen equipo y que conoce el fogueo de la Libertadores. Aguantó el asedio con tranquilidad, sin claudicar, usando su contragolpe que era demoledor. Y así, en definitiva ganó el más capaz, dentro de un cotejo jugado a todo ritmo, con ganas y lo que es realmente sorprendente, sin juego brusco.

Los muchachos de Rosario Central estuvieron festejando hasta las 3 de la mañana. Luego durmieron unas horas y tomaron el avión hacia Cali, donde abordaron otro avión que los llevaría hacia Buenos Aires, donde se quedarán aguardando el partido del domingo contra Argentinos Juniors, por el torneo afista.

EN SINTESIS

JUNIOR 1

Delménico; Reyes, Berdugo (30m. ST. Fiorillo), Miranda y Bolaños; Tutino, Galván y Aregui; Martínez (40m. ST. Gallego), Fornari y Barraza. DT: Varacka

ROSARIO CENTRAL 2

Carnevalli; Ghielmetti, Craiyacich, Bauza y García; Bacas, Sperandío y Palma; Coscia (38m. ST. Teglia), Marchetti (35m. ST. Gaitán) y Orte. DT: Zof.

Gol en el primer tiempo: 23m. Marchetti (RC).

Goles en el segundo tiempo: 5m Bacas (RC); 15m. Bolaños (J).

Arbitro: Labó (Perú)

Cancha: Romelio Martínez.

Helenio Herrera vs. Schuster: Pelea que Traerá Cola

BARCELONA, España, 4 (AFP).— El polémico técnico del Barcelona, **Helenio Herrera**, vuelve a ser noticia nuevamente por otra de sus polémicas.

En esta oportunidad el entredicho giró en torno del astro alemán, actualmente en las filas del conjunto catalán, **Bernd Schuster.**

Hace algunos meses, cuando fracasó el pase de Diego Armando Maradona al Barcelona, H.H. recomendó la contratación del teutón. La operación se concretó sobre la base de dos millones de dólares.

A través de los partidos de la Liga, Schuster fue devolviendo y con creces, la inversión. Fecha tras fecha su actuación fue alcanzando un óptimo rendimiento, convirtiendo goles decisivos para su equipo, además de cumplir a la perfección la tarea de obstrucción y acompañamiento de sus hombres de avanzada cuando éstos se mandaban al ataque.

En aquella oportunidad Herrera afirmaba que el alemán era el Maradona de Europa, y no reparaba en elogios de ninguna especie.

Pero luego del secuestro de Quini la relación entre el técnico y el jugador ha cambiado radicalmente. Cuando se tuvo conocimiento del mismo, Schuster fue el que llevó la voz cantante del plantel solicitando que se suspendieran los partidos de la Liga hasta tanto no apareciera su compañero. Herrera, por su parte, fue el partidario y principal gestor de que el Barcelona participara en los cuatro partidos de los que el artillero estuvo ausente. La consecuencia fue desastrosa para el cuadro catalán. De los ocho puntos en disputa solamente obtuvo uno.

A partir de allí las acusaciones entre ambos fueron continuas y Schuster le reprochó al director técnico su falta de sensibilidad. Para peor, luego de la seguidilla de derrotas H.H. pidió que se anulen esos partidos, argumentando la falta de concentración de los jugadores.

Al respecto, el alemán dijo: **"Nadie puede respetar a un hombre tan incoherente, que ni siquiera sabe lo que quiere".** De estas afirmaciones se desprende que mientras esté Herrera al frente del "Barsa" el alemán se quiere desligar del club.

Sin lugar a dudas que los únicos que deben haber recibido con beneplácito la noticia de este "divorcio" son los alemanes, quienes podrían llegar a ver al astro muy pronto en sus campos de juego.

PARA BRASIL, ZICO ES MARADONA

Macacos Quieren Retenerlo y Están Haciendo una Campaña

RIO DE JANEIRO, 4 (EFE).— La clasificación de Brasil para el Campeonato Mundial de España trajo aparejada una situación similar a la vivida en su momento en la Argentina, con lo que se dio en llamar el caso Maradona. Quien en Brasil ocupa la atención de toda la afición futbolística es **Arthur Antunes Coimbra**, más conocido como **Zico.**

El problema que se le presenta a la Confederación Brasileña de Deportes es el mismo que en su oportunidad se le presentó a la Asociación del Fútbol Argentino, ya que un club de Europa, más precisamente el **Milan** de Italia, quiere incorporar al volante de la selección "verdeamarilla" a sus filas. Y la solución no es fácil pues el jugador tiene la posiblidad con este pase de ganar cuatro o cinco veces lo que actualmente le paga su club, el campeón brasileño **Flamengo.**

Los italianos, como en el caso de Maradona, en su momento obtuvieron la palabra de Zico, quien les prometió que una vez terminado su contrato, el 31 de mayo, no habrá nada que le impida pasar a esa entidad.

Por tal motivo, en Brasil, ya comenzó a gestarse un plan para impedir que el jugador deje su país y por consiguiente la selección. Para ello se entablaron conversaciones con varias empresas multinacionales. Inclusive un rumor dejó trascender que una importante fábrica de bebidas gaseosas le ofreció un tentador contrato publicitario, pero el volante se negó al mismo, aduciendo que no le interesa mezclar el fútbol con la publicidad.

El plan, denominado **"Zico es nuestro"**, partió de varias empresas, con la coordinación de dirigentes deportivos, entre los que se encuentra el propio presidente del Falmengo, **Dunshee de Abranches.** El mismo cuenta con el apoyo de varias empresas, que se verían favorecidas por la legislación fiscal, que exime de impuestos a aquellas que realicen determinadas donaciones a clubes que practiquen como mínimo, tres deportes olímpicos, tal como ocurre con el Flamengo.

Según las manifestaciones de los "mentores" del plan Zico, ya se habría conversado con alrededor de cuarenta empresas, las que dieron su consentimiento para aportar en carácter de donación una cifra mínima de un millón de cruzeiros (13.200 dólares).

"Bastaría con que 100 empresas acepten invertir esa suma mínima, para que el asunto se resuelva favorablemente", manifestó al periodismo el presidente del Flamengo.

"Con cien millones de cruzeiros —agregó— **Zico renovaría su contrato con el Flamengo y la Selección se aseguraría al propietario de la camiseta número diez, mientras que por otro lado se neutralizaría la oferta del Milan".**

Si se logra solucionar el caso Zico, la CBD habrá logrado el objetivo completo, ya que hace pocos días el técnico de la selección nacional, **Telé Santana**, aceptó permanecer al frente del "scrach", hasta después del mundial de España.

LARGAN EN VENEZUELA

CARACAS, Venezuela, 4 (UPI).— Mañana iniciarán su participación los elencos venezolanos en la Copa Libertadores. En la oportunidad se enfrentarán los equipos de Portuguesa y Estudiantes de Mérida en cancha de éstos.

El grupo se completa con la actuación de los elencos uruguayos de Peñarol y Bella Vista, quienes ya disputaron su partido ganando los "Mirasoles" por tres a uno.

● VETERANOS

Tanto el Portuguesa como su oponente ya son veteranos en la disputa de la Copa, prevaleciendo entre ambos el primero, aunque en esta ocasión el favorito es el equipo local, teniendo en cuenta las últimas actuaciones de uno y otro conjunto. Precisamente la semana anterior Estudiantes venció al Portuguesa por dos tantos contra uno en partido válido por el campeonato local.

Los "llaneros" (así se lo conoce al Portuguesa) tienen el halago de ser el único equipo de su país que pasó a la ronda semifinal de la Libertadores de América, cosa que ocurrió en 1978.

Toda la prensa y el público espera ansioso la hora de iniciación del partido, calificado "a priori" como uno de los más importantes de este país en los últimos años.

DUELO ENTRE TRES

Roma y Nápoli Corren Peligro; "Juve" Cómodo

ROMA, 4 (ANSA).— Uno de los campeonatos de fútbol más apasionantes de los últimos tiempos es el que está protagonizando **Italia** en estos momentos. Y la fecha que debe desarrollarse **mañana** puede denominarse como de **fuego**, teniendo en cuenta los encuentros que trae implícitos.

Juventus, Roma y Napoli concentrarán todas sus fuerzas y energías para definir sus posibilidades de alzarse con el título del torneo nacional, sin descuidar la lejana chance que todavía esgrime el **Internazionale.** El líder del certamen, **Roma**, que aventaja a sus escoltas por **1 punto**, afrontará un difícil compromiso al recibir en su casa al **Udinese**, equipo que tiene absoluta necesidad de conseguir cifras que lo alejen del fondo de la tabla. El local deberá sufrir la importante baja de **Falcao.**

El segundo puesto se encuentra compartido por **Juventus y Napoli.** Este último debe encarar el peor trance, ya que tiene que visitar a un conjunto que se debate en las penumbras del descenso, **Brescia**, que se jugará entero en las oportunidades que le quedan.

Mientras tanto, **Juventus** parece tener un rival más fácil en los papeles, porque el **Catanzaro**, especializado en planteos sobre la base de empates, se puede decir que ha perdido motivaciones porque navega por la mitad de las posiciones.

El cuarto conjunto en disputa es el **Internazionale**, que deberá visitar al **Bologna** y afrontar un serio partido, después de haber comenzado a recuperar el nivel anterior a la **Copa de Campeones.**

En lo que respecta a la lucha por no descender, un choque que puede dejar sellada la suerte de alguno de los dos es **Avellino** recibiendo a **Pistoiese.** Los expertos dicen que el **Avellino** no debe dejar escapar ni un punto, pero al haber perdido por lesión el concurso del goleador brasileño **Juary**, se equiparan los atributos y falencias.

También en **Como** se jugará con la mente en el descenso, y allí viajará la esperanza del **Ascoli**, un equipo que no puede permitirse pasos en falso.

Partidos sin condimentos serán los que protagonicen **Fiorentina - Torino** y **Cagliari - Perugia**, que ya tienen su suerte sellada, tanto para el título como para bajar.

LA VIVEN EN CASA

Atlético Madrid y Real Sociedad, Locales

MADRID, 4 (ANSA).— El campeonato oficial del fútbol español tomará la recta final cuando **mañana** se lleve a cabo la **trigésima primera fecha** del torneo, que ya deja vislumbrar claramente el nombre del posible ganador del título **1981.**

Como se sabe, el liderazgo del certamen se encuentra personificado por el nombre del **Atlético de Madrid**, que con **2 puntos** de ventaja sobre su más inmediato perseguidor encabeza la tabla de posiciones. En **segundo lugar se colocan las pretensiones del Real Sociedad**, mientras que un poco más abajo, y a **3 unidades del puntero, vienen apurando el Real Madrid y el Valencia**, que a **4 jornadas** del epílogo del campeonato tienen mayúscula expectación sobre los encuentros que restan.

De acuerdo con los partidos que se jugarán, a priori se podría decir que no se presentarán grandes variantes en las posibilidades que tendrán los equipos que protagonicen la jornada. Sería una fecha **"casera"**, en donde casi se podría afirmar que es muy difícil que se concrete alguna sorpresa.

El puntero del certamen, **Atlético de Madrid**, espera que el **Zaragoza** no le presente demasiada resistencia en su visita, porque la performance que realizó a lo largo de la temporada ha sido mediocre.

El escolta del líder, **Real Sociedad**, recibirá al **Sevilla**, que llegará con el trauma que siempre tiene cuando debe salir a cotejar fuera de su estadio, que es el de bajar su rendimiento. Una prueba concreta de esto es que en las últimas presentaciones apenas pudo marcar un solo gol.

Un huésped muy incómodo para el **Valencia** parece ser el **Gijón**, que viene de destrozar al **Atlético de Madrid**, en la jornada anterior, por goleada. Igualmente los pronósticos se vuelcan para los valencianos, que siguen manteniendo su cancha invicta en las **30 fechas** que se jugaron.

El **Barcelona**, ubicado en la **quinta plaza**, cotejará en su campo frente al **Valladolid**, que pese a las **6 semanas** que lleva sin perder no se encuentra a la altura de los catalanes, que ya pueden contar con su máximo goleador, **Quini.**

El resto de la jornada estará compuesto por los siguientes encuentros: **Real Betis - Atlético de Bilbao; Osasuna—Español, y Hércules—Almeria.**

HOCKEY: HOLANDA-ALEMANIA, LA GRAN FINAL

Sin mayores sorpresas continuó ayer, en su etapa de semifinales, la disputa de la cuarta Copa de Hockey Femenino Joselin de Jong que se está jugando en el Campo Argentino de polo, en Palermo.

Holanda y Alemania ganaron en sus respectivos cotejos obteniendo así el pasaporte a la final del domingo, mientras que el seleccionado argentino se recuperó al vencer con justicia a Bélgica.

Ahora tendrá la posibilidad de luchar por el quinto puesto en el cotejo de mañana ante Canadá.

RESULTADOS DE AYER: A primera hora, por el noveno puesto, en un encuentro de escaso nivel técnico, **Francia le ganó a Austria por 1 a 0.** Por la misma colocación se enfrentaron **México 0 y España 2**, en partido de pobre accionar y donde los españoles obtuvieron su primera victoria del torneo e inclusive sus dos primeros goles.

Por el quinto lugar jugaron **Canadá 3 frente a Japón 1.** El cotejo favoreció desde el inicio a las ganadoras quienes conquistaron un tanto a los cinco minutos de juego que les otorgó tranquilidad y la posibilidad de realizar un mejor trabajo.

En el otro partido, jugado en horario vespertino, **Argentina se recuperó de la derrota ante Alemania y venció a Bélgica por 3 a 1** en un cotejo agradable y en el cual "las pampitas" mostraron mayor agresividad y predisposición ofensiva aunque no superaron su problema de falta de definición.

De todas maneras el triunfo fue muy justo.

Por la ronda de semifinales, **Holanda derrotó a la URSS por 7 a 3 en** un excelente cotejo que ya se encuadra entre los mejores del torneo. Las holandesas perdían 2 a 1 y en 15 minutos pasaron a ganar por 4 a 2. La jugadora **Boekhorst de la naranjas marcó 5 tantos** y encabeza la tabla de goleadoras con **12 tantos** y 4 de ventaja sobre Koch, de Alemania. En el último partido de la tarde, **Alemania triunfó ante Australia por 2 a 1** en partido muy disputado donde Australia estuvo a punto de obtener el empate que realmente merecía.

PROXIMAS FECHAS: Hoy juegan los perdedores de ayer: Por el **11º puesto México - Austria**; por el **7º Japón - Bélgica** y por el **3º Rusia - Australia. Para mañana:** La gran final a las **15 entre Alemania y Holanda** (en el 78 y 79 se enfrentaron en finales y ganó Holanda). A las **12, por el 5º lugar, Argentina - Canadá** (puede haber modificación de horario); y por el **9º España - Francia.**

● LA NOTA TRISTE

La delegación de Australia, la de las niñas más simpáticas y por qué no la de las más bonitas —sus ojos verdes cabellos rubios y piel color miel así lo marcan—, sufrió ayer una grave noticia. El padre de Sandra Pisani (Nº 2) falleció en su país y está casi obliga a sus compañeras a no presentarse a jugar; después con gran esfuerzo entraron a la cancha y a punto estuvieron de ganarle a Alemania. Al final, las lágrimas corrieron durante largos minutos.

● EN GLOBO

Huracán se consagró campeón de hockey sobre patines de la **Copa Pedro Feruglio**, al vencer **5-4 a San Lorenzo** en su propio gimnasio.

Los goles para el ganador fueron marcados por **Basso (3) y Bertolotti (2)**, que salió goleador del torneo con 12. Para el perdedor **Trivisonno (3) y Chuhurra.** Las primeras posiciones fueron éstas: **1º) Huracán, 8 puntos; 2º) Harrod's, 7; 3º) San Lorenzo, 5 y 4º) Racing, 5.**

BOCA SE METE EN LA CALDERA

Su Visita al Diablo es lo Mejor; lo Sigue River-Talleres

Con la disputa de un gran clásico, como Independiente—Boca, y el resto de una jornada plena de emoción, proseguirá mañana a partir de las 16, el Campeonato de Primera División de Fútbol.

Será la novena fecha y el estadio de los "Rojos" de Avellaneda será un farol de peligro para las pretenciones de los "xeneizes", que muy gallardamente lideran invictos las posiciones.

Boca Juniors no solo representa un equipo de fútbol sino que, por el contrario, con la presencia de Maradona, Brindisi, y las últimas incorporaciones de Krasouski y Morete, se ha convertido en verdadero show fantástico. La entidad de la ribera invirtió mucho dinero en la adquisición de sus estrellas y con las recaudaciones oficiales y de partidos amistosos trata de aliviar el presupuesto del presente. Por ahora, las cosas están saliendo de maravillas.

Los "diablos rojos" venían de capa caída. Una sola victoria en siete presentaciones decía bien a las claras que el equipo no funcionaba, pero en la última fecha lo "boleteó" de lo lindo a Talleres de Córdoba y sus acciones se empezaron a cotizar mejor en la bolsa de trabajo, como lo es el Campeonato Metropolitano. Independiente no solo goleó sino que también gustó, y sus figuras, como Bochini, Brailovski y Alzamendi, volvieron a tener luz propia. El empate de Boca frente a "Ñuls" fue meritorio porque los rosarinos cumplieron muy buena actuación. En ese encuentro reapareció Maradona y ahora, en su mejor estado físico y con todo su genio futbolístico, puede brindar, junto a sus compañeros y oportunos rivales, un espectáculo fuera de serie.

En otro encuentro de jerarquía, cotejarán River y Talleres de Córdoba. Los "millonarios", recién llegados desde Colombia, donde participaron de la ansiada Copa Libertadores, vaya a saber con qué alineación aparecerán en el Monumental de Núñez. De cualquier manera, River tiene plantel para jugar cualquier encuentro y contra el rival que raye. En esta ocasión será Talleres, que anda a los tumbos. Increíble, pero cierto. Una colocación en la tabla que nos dice mucho y una contundente derrota con Independiente es el bagaje precario que traen los cordobeses para enfrentar a un River, que, si bien está preocupado por la Copa, también está decidido a escalar.

Hasta la ciudad de las diagonales tendrá que viajar el empinado Ferro, para vérselas con un alicaído Estudiantes de La Plata. Los de Caballito, que están ubicados en la segunda posición, con una sola derrota (River), si bien para algunos no demuestran un juego que guste mucho, en cambio para otros es muy positivo. Ha obtenido valiosos puntos y su campaña, hasta ahora, es excelente. A su técnico Griguol no le interesa mucho el gustar sino el ganar y el camino emprendido parece darle la razón. Opuestamente los "pinchas" están en las posiciones de abajo. Las dos últimas presentaciones , en su cancha, fueron otras tantas derrotas. Se habló de cambio de técnico pero "Carlitos" Pachamé sigue en su puesto; tal vez sea una de las últimas oportunidades que tiene para enderezar a sus dirigidos.

Racing está tercero y Vélez "antecola". Si tiviéramos que decidirnos por la tabla, no dudaríamos en proclamar que la situación estaría en favor de la "Academia". Pero el fútbol que vemos todos los domingos nos indica que tratemos de ser prudentes y no objetivos. Es verdad, Vélez anda mal, pero la "tenida" será en Liniers, y si bien no logró meritorias actuaciones puede dar el batacazo, porque su técnico, Volken, se juega su última carta. Tiene la espada de Damocles (en esta oportunidad se llama Juan Carlos Lorenzo) sobre su cabeza y tratará de que no se la corten. Para eso tendrá que parar a un Racing entonado, no por el empate último frente a River, donde no jugó bien, sino por otras actuaciones que lo llevaron a esa tercera posición.

En el parque Independencia, "Ñuls" recibirá a un muy chiquito. Los "rojinegros" vienen de cumplir una excelente actuación frente a "Boca—Maradona—Show", y se trajeron de la "Bombonera" un valioso punto. Tienen valores como Alfaro, Yazalde y Santamarina, que pueden desequilibrar cualquier encuentro, y creemos que en estos momentos el "globito" está algo desinflado para tomarles la medida a los rosarinos. Pero en este "Metro" todo cabe y a lo mejor. . . pero suponemos que se presenta difícil para las pretenciones del equipo que dirige "Pipo" Rossi.

Platense y San Lorenzo, separados por una unidad, en la mitad de la tabla, se sacarán "chispas" para ganar posiciones. Los "calamares", últimamente, fueron indigestos para los de Boedo. No están cumpliendo la misma actuación del año anterior, pero de cualquier forma su campaña es aceptable. Por su parte San Lorenzo, que empezó mal, después obtuvo triunfos meritorios que lo alejaron de abajo.

Argentinos y Rosario Central están en la medianía de la cosa. Los "bichitos", después del alejamiento de Maradona, desaparecieron.

Por su parte, Central, que venció a Vélez en el estadio Mundialista, y que además está encopado, tratará de afianzarse en el certamen de AFA.

Por último, Unión de Santa Fe recibirá la visita de Sarmiento, que ocupa la "cola" de la tabla. Los "tatengues" siempre fueron bravos en su reducto y en esta oportunidad les abrirán los brazos a los "verdes" de Junín, que con Roberto Perfumo a la cabeza se juegan también la última carta.

AQUI ESTAN, ESTOS SON

ESTUDIANTES - FERRO
(PRODE Nº 1)

ESTUDIANTES: Vidallé; Wagner, Gette, Brown, Herrera; Coudannes, Russo, Mancinelli o Vargas; Gottardi, Doroni y Gurrieri. DT: Pachamé.
FERRO: Barisio; Gómez, Cuper, Rocchía o Sotelo; Garré; Arregui, Saccardi, Cañete; Crocco, Jiménez y Juárez. DT: Griguol.
Arbitro: Ducatelli.
Cancha: Estudiantes.

ARGENTINOS - CENTRAL
(PRODE Nº 2)

ARGENTINOS: Seria; Carrizo, Beaullieu, Bordón, Olarán; García, Zanabria, Salinas; Magallanes, Randazzo y Morel. DT: López.
CENTRAL: Carnevali; Ghielmetti, Espinosa o Chazarreta, Bauzá, García; Cornaglia o Palma. Speranđio, Bacas, Orte, Perroud y Teglia. DT: Zoff.
Arbitro: Vigliano.
Cancha: Argentinos.

VELEZ - RACING
(PRODE Nº 3)

VELEZ: Landaburu; Moralejo, Piazza, Jorge, López; Cabrera, Larraquy, Ischia; Castro, Bianchi o Lanao y Sanabria. DT: Volken.
RACING: Vivalda; Olarticoechea o Bordón, Van Tuyne, Leroyer, O. Pérez; Barbas, Berta, Carrasco; Calderón, Villaruel y Roldán. DT: Pastoriza.
Arbitro: Barraza.
Cancha: Vélez.

RIVER - TALLERES
(PRODE Nº 4)

RIVER: Cejas; Gordillo, Lonardi, Giudice, H. López; Iervasi, Palmieri, O. Labruna; Houseman, Gordón, Tapia u Ortiz. DT: Labruna.
TALLERES: Baley; Carabelli, Galván, Cucciuffo, Pavón; Ludueña, Oviedo, Valencia; Mosquera, Bravo, Hoyos. DT: Rodríguez.
Arbitro: Romero.
Cancha: River.

INDEPENDIENTE - BOCA
(PRODE Nº 5)

INDEPENDIENTE: Fossati; Olguín, Villaverde, Pellegrini, M. Killer; Kiese, Fren, Bochini; Alzamendi, Brailovski y Mazo. DT: Juárez.
BOCA: Rodríguez; Pernía, Mouzo, Ruggeri, Córdoba; Benítez, Krasouski, Maradona; Escudero, Brindisi y Perotti. DT: Marzolini.
Arbitro: Espósito.
Cancha: Independiente.

NEWELL'S - HURACAN
(PRODE Nº 6)

NEWELL'S: Sánchez; Azzolini, Simón, D. Killer, Silva; Acosta, Bulleri, Alfaro; Ramos, Alvarez o Yazalde y Barrera. DT: Montes.
HURACAN: Pogany; Cheves, Longo, Díaz Cliede, Ojeda; Gallardo, Marangoni, Gutiérrez o Morresi; García, Agüero y Centurión. DT: Rossi.
Arbitro: Loustau.
Cancha: Newell's.

SAN LORENZO - PLATENSE
(PRODE Nº 7)

SAN LORENZO: Mendoza; Barreras, Capurro, Ruiz, Schamberger; Collavini, Suñé, Larrosa; Delgado, Rizzi y Ceballos. DT: Cocco.
PLATENSE: Biasutto; Cortés, Sánchez Sotelo, Guyón, Correa; Picerni, Magalhaes, Gómez o Grimoldi; Bóveda, Oviedo y Scotta. DT: Cap.
Arbitro: Demaro.
Cancha: Ferro.

UNION - SARMIENTO
(PRODE Nº 8)

UNION: Pumpido; López Alberto, Cárdenas, Bottániz; Battelini, Artico, Mendoza; Stelik, Luque y Alí DT: Cavagnaro.
SARMIENTO: O. López; De la Llera o Lamolla, Bachino, Peremateu, Polo; Cordero, Maletti, C. López Iglesias, Garecca y Robles DT: Perfumo.
Arbitro: Busca.
Cancha: Unión.

EL SUPERCLASICO IRA AL INTERIOR

El magnetismo que tanto **River** como **Boca** ha recobrado en el interés del público argentino es muy posible que le siga retribuyendo pingües ganancias a cada club, a costillas de la atracción que despiertan las imágenes y el enfrentamiento de los astros mundiales **Mario Alberto Kempes y Diego Armando Maradona,** defendiendo respectivamente a las instituciones más importantes del fútbol argentino y entrañables rivales de toda la vida.

Entonces no resulta raro que, además del encuentro que **Boca y River** mantendrán por el campeonato local, se realicen otras presentaciones amistosas que les reditúen mayores beneficios que el operar con dólares o colocar divisas a plazo fijo.

El carisma que aporta **Boca** con su **Maradona** y el liderazgo del campeonato oficial, como el que ostenta **River** con su **Kempes** y la **Copa Libertadores** a cuestas, tienen un precio, y tanto uno como otro quieren cobrarlo.

Es por eso que se encuentran demasiado avanzadas las tratativas en **Mendoza,** para que ambos equipos cotejen en el estadio mundialista un encuentro para el público cuyano.

Y como si esto no fuera suficiente, también se ha comenzado a hablar en **Córdoba**, para repetir la operación tantas veces como sea necesario. Algo así como si pusieran papel carbónico para realizar cantidad y no calidad.

Entonces es muy factible que **River y Boca** comiencen a viajar por todo el país con el espectáculo armado, al que seguramente nuestro hastiado aficionado le brindará apoyo. De **La Quiaca** a las **Malvinas** tendremos **River-Boca.**

VENDIERON A HERNANDEZ

Lo Compró Sevilla, Pero Está en la Lista de Menotti

La última palabra la tiene AFA. Porque el jugador está en la lista de intransferibles, aunque Menotti lo haya dejado a un costado, en esta nueva etapa de preparación de la Selección Nacional. De todas maneras, Estudiantes de La Plata, concretó anoche la transferencia de Patricio Hernández al Sevilla de España, en la suma anunciada de **un millón doscientos cincuenta mil dólares.** De acuerdo a lo que informaron, el Sevilla, luego de haber vendido a Morete, abonará a los de La Plata el 30% al contado, un 40% en documentos a 60 días y el 30% final se saldaría con la presencia de Estudiantes en un torneo organizado por los españoles.

Si esto se ratifica, porque la información proveniente de un directivo platense no aclara si tienen el permiso de AFA, Estudiantes habría encontrado la solución a uno de los conflictos que más le dolía. Porque Patricio Hernández no es, precisamente, un jugador de los más tranquilos y disciplinados. Según trascendió, no se lleva bien con la mayoría del plantel, y mucho menos con los técnicos que llegan. Antes era con Yudica, ahora con Pachamé. Si a esto le sumamos que era el único que no había firmado contrato a pesar de ser el jugador más querido por la tribuna, la tensión ya era insostenible. Por eso, y de acuerdo con las apreciaciones de los dirigentes de Estudiantes, **"hicieron el negocio más importante de la historia de Estudiantes".** Pero AFA, ¿qué dice? Porque si permite que Patricio se vaya, abre la posibilidad de que lo sigan otros que están en la misma condición que él. Veremos qué responden por Viamonte. . .

● COMIENZA AFIM'78

Mañana, a las 10.30, en cancha de All Boys, se realizará la fiesta inaugural del 3º Campeonato Metropolitano de Fútbol Infantil que organiza AFIM'78, y que cuenta con la participación de 32 equipos afiliados directamente a AFA.

La fiesta de apertura contará con la intervención de la Banda del Liceo General San Martín, y de 3.000 niños que desplegarán distintas figuras en el campo de juego. Posteriormente, jugarán el primer cotejo oficial, categoría 68, los equipos de All Boys y Argentinos Juniors, último campeón.

El torneo se dividirá en 4 zonas de 8 clubes cada una, clasificándose los 5 primeros de cada grupo para intervenir en el primer Gran Campeonato Argentino de Fútbol Infantil en el que también participarán aproximadmaente 80 conjuntos más del interior del país.

Los cotejos del torneo que empieza mañana se jugarán los fines de semana en tres categorías obligatorias, 1968, '69 y '70, siendo optativa la intervención en las pertenecientes a los años 1967 y '71.

El espectáculo de mañana que organiza AFIM será totalmente gratis.

PASEN AL VIERNES

El que Quiera Adelantar Podrá Hacerlo

Anoche, en dependencias de la AFA, el titular de la entidad, **Julio Humberto Grondona**, dio su habitual conferencia de prensa de los días viernes. En la misma habló de tres temas en forma específica: confirmó la fecha del día viernes 10 a las 21.30 hs. para Boca - River.

Señaló que se están haciendo las gestiones para la construcción del complejo deportivo para el seleccionado nacional en Ciudad General Güemes y confirmó la participación del seleccionado juvenil en el certamen internacional que se realizará en la ciudad de México.

Con respecto al primer punto señaló: **"El partido se jugará el viernes por propia inquietud de los dirigentes de ambas instituciones, y no porque se hubiese presentado algún inconveniente para hacerlo el domingo. Desde ya anticipo que no será televisado en directo y que aquellos clubes que quieran adelantar sus respectivos compromisos, teniendo en cuenta que ese día se correrá la carrera de Fórmula 1, lo podrán hacer para el viernes, nunca para el sábado.**

Boca también solicitó autorización para presentarse en Jujuy el domingo 12 del corriente frente a Gimnasia y Esgrima de esa ciudad."

En lo atinente al Juvenil expresó **"La Argentina participará en el torneo Internacional por la Copa 'Joao Havelange', que se hará en México en junio próximo. Es una excelente oportunidad, ya que juegan los principales seleccionados del mundo de la especialidad y se utilizará el mismo sistema del campeonato mundial de Australia.**

En relación con el complejo deportivo, dijo: **"Aún estamos en tratativas con la Municipalidad de la Ciudad de Buenos Aires para construir el Polideportivo en la Ciudad General Güemes, a pocos kilómetros de la capital.**

● LOS PESOS DE AVELLANEDA

El interés que ha despertado el clásico entre Independiente y Boca se ha visto reflejado en las boleterías. Hasta el momento se llevan recaudados alrededor de 47.000 "palitos" de los viejos por todo concepto.

El Veedor lo vio Como Nunca

Autódromo: Está Diez Puntos

Mientras Carlos Alberto Reutemann continúa descansando en las playas de Río de Janeiro, ignorando todos los rumores que llegan desde Europa respecto a su situación en el equipo Williams, ya comenzó la cuenta regresiva para el "Gran Premio de la República Argentina", que se efectivizará el domingo 12 de abril, con organización del Automóvil Club Argentino y que será la tercera competencia válida para el Campeonato Mundial de Fórmula Uno, fiscalizado por la Federación Internacional Sport Automobile (FISA).

Precisamente, el veedor oficial de circuitos de Fórmula Uno designado por la FISA, señor Derek Ongaro, inspeccionó el autódromo municipal, dando su aprobación al circuito sobre el que se disputará la prueba. Manifestó Ongaro que lo encontraba en perfecto estado, señalando que nunca lo había hallado en mejores condiciones, por lo cual tuvo palabras de encomio hacia las autoridades municipales que tienen a su cargo el coliseo porteño.

En los primeros días de la semana entrante, comenzarán a llegar los integrantes de los equipos que participarán en la competencia, juntamente con sus respectivas máquinas y repuestos. Tal como ya lo anunció CRONICA, el próximo lunes 6 en horas de la mañana es esperada la totalidad de los integrantes del equipo Renault, con sus autos y elementos mecánicos.

Para el mismo día, a las 13.30 llegarán las escuderías Alfa Romeo y Ferrari, procedentes de Río de Janeiro. También está anunciada para el miércoles 8, el arribo de un vuelo charter, que depositará en Ezeiza a la casi totalidad de las máquinas participantes que no hayan llegado los días precedentes y que serán las de todos los equipos restantes.

Además, el próximo martes 7 de abril, a las 13, se llevará a cabo en el décimo piso de la sede central del Automóvil Club Argentino, Avenida del Libertador 1850, una importante conferencia de prensa ofrecida por el Presidente de la entidad organizadora del "Grand Prix", doctor César Carman y el Presidente de la FISA, el francés Jean Marie Balestre, en cuyo transcurso se tocarán temas muy importantes vinculados con la competencia argentina que tanto interés ha despertado.

Por otra parte, con intenso ritmo continúan vendiéndose las distintas localidades que ofrece el ACA para la carrera. En todas las bocas de expendio, la demanda es firme y sostenida. La entidad organizadora recuerda a los aficionados, no esperar hasta último momento para reservar sus comodidades, ya que se corre el peligro de quedarse sin ubicación.

En la Capital, los lugares expendedores son: Banco Ciudad de Buenos Aires, Florida y Sarmiento; Sede Central del ACA, Libertador 1850; Centro Servicial Once, Rivadavia 3319 y Centro Servicial Flores, Rivadavia 7530.

En el Gran Buenos Aires, Centro Servicial La Lucila, Libertador 3402, Vicente López y Filial Avellaneda, Mitre y 9 de Julio. El próximo lunes, en los mismos lugares, comenzará la venta de entradas para asistir a las pruebas de clasificación, que se llevarán a cabo el sábado 11.

POPPY SE VA PARA ARRIBA

Luego de su excepcional victoria en el clásico circuito de Nürburgring, donde venció a la flor y nata de los pilotos que intervienen en el campeonato europeo de Fórmula Tres, el piloto argentino "Poppy" Larrauri se apresta a ascender de categoría.

Para ello, el santafecino, oriundo de Granadero Baigorria, inició gestiones con los directivos de la Escudería Ralt, para pasar a la categoría superior antes de fin de año. Larrauri se entrevistó con Tauranac, diseñador - constructor de los Ralt y antiguo colaborador de Jack Brabham, cuando el ex campeón tenía la escudería que aún lleva su apellido y que porteriormente vendio a Bernie Ecclestone.

● NEUMATICOS

Por otra parte, Larrauri está tratando de obtener los neumáticos Pirelli o Michelín, empresas que abastecen a los principales equipos de Fórmula Tres, mientras que él en Nürburgring utilizó algunos remanentes de Good Year, la empresa norteamericana que se retiró de las competencias a principios del año, tras el conflicto que enfrentó a la FOCA y a la FISA.

● FORMULA 2

De concretarse las aspiraciones de Larrauri, competiría en Fórmula Dos Europea, con un Ralt equipado con motor Honda, la empresa japonesa que este año retornó a las pistas, con aspiraciones de equipar autos de la Fórmula 1 el año próximo, si los resultados de Fórmula Dos son buenos. Si el acuerdo Larrauri - Ralt se concreta, será un gran salto para "Poppy".

GENERAL ROCA LOS ESPERA

BARILOCHE, 4 (De nuestro corresponsal).— La tercera etapa del Rally Vuelta de la Manzana, cumplida ayer con punto de partida y llegada en esta ciudad luego de transitarse por las localidades de Virgen de las Nieves, El Bolsón, El Maiten, Nurquinco, Pilcaniyu y Nirihuau, no arrojó novedades de bulto en los primeros lugares de las Clases "D" y "C", de Turismo, pero si en la "B", donde desertó Augusto Andicoechea, líder hasta ese momento.

● TRAMO DIFICIL

El tercer tramo, a pesar de ser uno de los más cortos de los cuatro que comhonen el Rally, fue también el más difícil de los transitados en la tradicional competencia, dado que sus características fueron las de caminos de montaña, circulando luego por rectas con recorridos rápidos, para posteriormente acceder a intrincados accesos, por distintos tramos sinuosos de pavimento algunos y ripio montañoso en otros.

● VOLO GARRO

En la Clase "D", Carlos Garro continea al frente, en la etapa, y en la general marcó el rumbo. Con su Peugeot 504 estableció en el tramo 3h21m29s acumulando en la general 8h42m06s. En la "C", Gabriel Rais, con Fiat 128 IAVA 1300, dio el campanazo al ganar la etapa con 3h26m12s, mientras que en la general, Jorge Recalde es airoso lider con 8h48m14s.

En la Clase "B", Carlos Piazza triunfó en la etapa con 3h50m13s y es el nuevo líder en la general con 10h03m32s. El último tramo enlaza las ciudades de Bariloche y General Roca.

COMUNIQUESE
CON
COMUNICACIONES

INTEGRESE AL CLUB DE LAS FAMILIAS
EN EL AÑO DE LOS FESTEJOS DE SU CINCUENTENARIO

CONSCRIPCION ESPECIAL
BODAS DE ORO
SIN CUOTA DE INGRESO

UD. PUEDE HACERSE SOCIO ABONANDO SOLO
$ 100.000
DURANTE EL TERMINO DE 30 DIAS
INICIA EL 4/4/81

INFORMESE: MARTES A DOMINGOS DE 13.00 A 19.00 HORAS

T.E.: 50-0088 - 53-9493/9593/9693/9397/9585
AVDA. SAN MARTIN 5125 - CAPITAL FEDERAL

INAUGURACION OFICIAL DE LA

"PILETA CLIMATIZADA"

ALQUILER DE ANDARIVELES A PRECIOS PROMOCIONALES
A INSTITUTOS Y COLEGIOS

DEPARTAMENTO EDUCACION FISICA

INFORMESE - T.E. 53-9091

Publ. FALCON

LA CADAD NO PUDO CON LA SOLVENCIA DE ECCLESTONE

En el Juzgado Civil de Primera Instancia, número 17, Secretaría 34, la Confederación Argentina del Automovilismo Deportivo (CADAD), presentó embargo preventivo contra la Asociación de Constructores de Fórmula Uno (FOCA), argumentando la existencia de compromisos asumidos por la Organización Internacional con la Confederación.

Acompañó la documentación que consideró pertinente, solicitando el pago compensativo de 250.000.000 de pesos ley, por gastos efectuados por la CADAD en las gestiones realizadas ante el contrato que estimaba existía y solicitando embargo preventivo de vehículos, equipos y herramientas del equipo Brabham, hasta cubrir la suma estipulada.

● RECHAZO

El Juzgado rechazó el pedido de embargo preventivo el jueves 2 de abril último, considerando que la prueba presentada por la CADAD, no acreditaba la existencia de ningún compromiso real por parte de la FOCA y considerando que el señor Bernard (Bernie) Ecclestone es una persona de real solvencia, no se justificaba el embargo.

Adujo el juez interviniente en su sentencia, que de haber existido algún compromiso, el embargo debió haberse planteado sobre los bienes de la FOCA y no del equipo Brabham, ni de su presidente, que es Ecclestone.

Días atrás, se conoció un fallo negativo de otro juzgado por un juicio que la CADAD había planteado a la Municipalidad de la Ciudad de Buenos Aires, solicitando prohibición de contrato del autódromo municipal, el domingo 12 de abril próximo, fecha en la que el Automóvil Club Argentino hará disputar en nuestro primer escenario automovilístico, el "Gran Premio de la República Argentina", tercera prueba válida para el Campeonato Mundial de la Fórmula Uno. Esa sentencia no fue apelada por la CADAD, que retiró la documentación del Juzgado.

● PREMIO VENDIMIA

En el circuito General San Martín de Mendoza, se llevará a cabo mañana el Premio "Vendimia", en el que intervendrán las categorías Mecánica Argentina, Fórmula Dos y Turismo Competición 2000 cm3. La fiscalización estará a cargo de la Comisión Deportiva Automovilística del ACA.

POR USAR EL FIERRITO SE DEBEN PONER

De acuerdo con el convenio establecido mediante la reunión en la que se puso fin al conflicto FISA-FOCA que tuvo como escenario la sede de la FISA en la Plaza de la Concorde en París, el ente rector le cedió por cuatro años a la FOCA los derechos de transmisión para radios y televisión, en todos los circuitos del mundo donde compita la Fórmula Uno.

Por ese motivo, todas las emisoras argentinas que deseen transmitir las incidencias del "Gran Premio de la República Argentina", deberán oblar una suma aproximada a los 1.800 dólares, si es que transmiten el evento. Por lo tanto, la Asociación de Periodistas Radiales de Automovilismo (APRA) por intermedio de CRONICA comunica la novedad a todas las radios del país.

CADILLAC SUFRIO GRAVE LESION

Fue Operado del Tendón de Aquiles: Larga Convalecencia

Che "Tola", que mala suerte tenés ¿eh? Otra vez, como te ocurrió a principios del año pasado te volviste a lesionar. Sí, claro, esta vez fue mucho más grave, una rotura del tendón de aquiles no se la aguanta cualquiera, y además te tuvieron que operar ayer en el hospital Alemán...

No importa Cadillac, vos sabés que quienes están en el deporte y más en el basquet permanecen expuestos a este tipo de lesiones, acordate que ya le ocurrió a tu ex compañero de Obras Sanitarias Gustavo Aguirre y sin embargo se recuperó perfectamente y ahora de todos lados lo solicitan. Lo pidieron de Argentina varios clubes, e inclusive en Brasil está entre los mejores, así que fuerza "Tola".

Además conversamos con el doctor Jorge Butaro, el médico de Obras, quien te atendió desde un primer momento, y nos comentó que la operación fue toda muy bien y que piensa que para Agosto ya podrás estar jugando nuevamente. Dijo que la de Aguirre demoró más por su físico de mayor peso y estatura, pero que lo tuyo es más fácil de recuperar, así que ya ves "Tola" en una de esas para el campeonato Panamericano de Uruguay, por la Copa Colón, en Agosto, ya estás al pelo... Si, claro, para el Sudamericano de selecciones en Julio, el técnico Ripullone y los muchachos van a extrañar al mejor base de Argentina pero, en días más ya estarás encestando en algún aro del país.

Lo que más bronca dá de todo esto Cadillac, es que te hayas lesionado tan tontamente. Nos contaron que fue en un partido amistoso frente a River, en cancha de ellos, y en una acción muy simple. Quisiste girar para picar y sentiste el latigazo. Sabemos también que primero el doctor Butaro te colocó una calza de yeso por un día, pero después decidió operarte.

Sabés que nosotros lo sentimos tanto como tus compañeros que te estuvieron visitando ayer durante todo el día y hasta tenemos bronca de informarle a la gente que Eduardo Cadillac, el "Tola", el mejor play - maker del país, se rompió el talón de aquiles y no jugará por tres meses. No importa ¡fuerza y arriba! que este año Argentina y Obras te necesitan...

SOY CHICA, GUAPA DE LEY

Ajustició a Criminóloga en Palermo: 55" con 62 Kilos

Soy Chica, a despecho del plomo, se adjudicó el kilómetro del hándicap Polo de Oro, corrido en segundo turno. En el excelente registro de 55' clavados y en franco alarde de guapeza la hija de Cuadrito le bajó el copete a Criminóloga— a quien le daba 9 kilos— serruchándole media cabeza a la hora del disco.

En el pique prevaleció Birsach por la línea exterior llevando en su persecución a Safety Rama por el primer andarivel, Resistance que lo hacía a media cancha delante de Queen y luego venía Soy Chica, algo abierta. Por los 500 metros Safety Rama y Criminóloga se trabaron en lucha al frente, en tanto progresaban desde atrás Queen y Soy Chica. Restando 300 metros Criminóloga logró sacarse de encima la marcación de Resistance, pero ya por afuera venía muy embalada Soy Chica, sintiendo la fusta de Rubén Laitán.

Gran emoción alcanzó el handicap en sus últimas instancias puesto que para jugar su suerte a cara o cruz, en los tramos postreros se juntaron a definir Criminóloga y Soy Chica, ésta última desplazándose por junto a la verja. Cayeron las fustas sin piedad en los últimos metros y en los cabeceos finales la testa de Soy Chica se mantuvo más erguida, sorprendiéndola el disco con ventajas breves a su favor.

Gran victoria la conseguida esta tarde por la pupila de Vital.

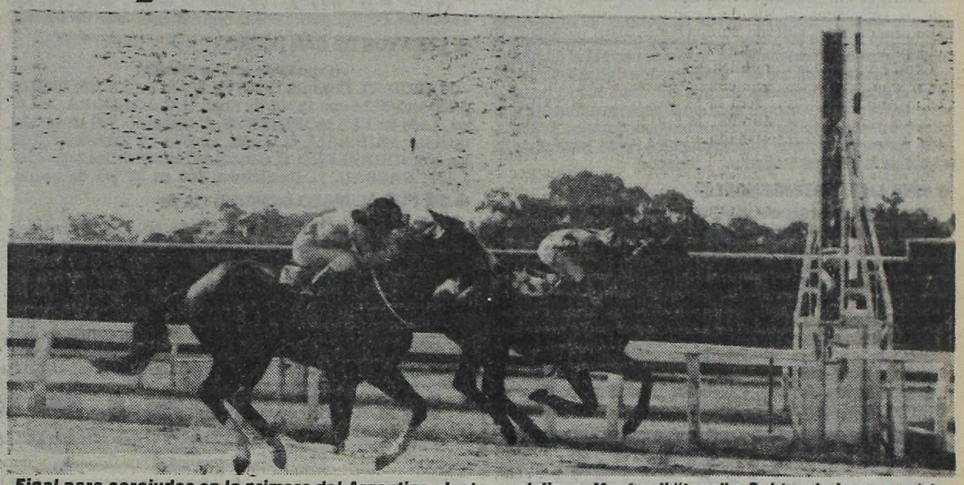

Final para corajudos en la primera del Argentino. Justo en el disco, Mastardi "tapa" a Subte y hubo que sufrir bastante hasta que el photochart dijo: ventaja mínima. El hijo de Snow Festival vino liviano: $ 7.000.

Resultados Generales

1ª Carrera — Premio PILLITO — 1.000 Metros
(En esta carrera comenzó la 1ª Apuesta Triple)

CABALLO	JOCKEY	Nº	Gan.	Placé	Dividendo		Pag.
1 MASCARDI 57, I. Vilte		(1)	11278	672	7000	2100	——
2 Subte 55, J. Leske		(13)	12716	714		2100	6.200
3 Carroquín 55, R. Latorre		(8)	22310	1668		2100	3.500
4 Eurredes 55, H. Castro		(9)	4066	422			19.500
5 R. Macaco 56½, C. Flores		(11)	1126	112			70.600
6 R. Brujo 57, L. Zárate		(7)	4426	840			17.900
7 Cuar'dor 55, M. Zaccoli		(2)	246	74			323.600
8 Sideline 56, G. Retorto		(5)	794	102			100.200
9 Tank Gun 55, M. Planas		(6)	82	12			970.800
U Indio Cua 55, W. Blanco		(4)	642	58			123.900
TOTALES			57686	4674			

No corrieron: El Foráneo (3), Con Oro (10) y Devilish (12).
LLAVE GANADORA: 1-6, $ 4.200.
1ª APUESTA TRIPLE: Total de vales: 21.528. Total de pozo: $ 148.500.000. Vales de ganador: 3.820. Cotización de vale: $ 38.886. Valor del enganche: $ 43.000.
Ganada por: v/mínima., el 3º a 2 cpos., el 4º a 2 cpos., el 5º a ½ pczo., el 6º a 1½ cpo. (Bandera verde para el 1º puesto). Tiempo: 57"2/5. Cuidador: E.D. Casino. Caballeriza: Dos Alhajas. El ganador es hijo de: Snow Festival y Mosquetera. Edad: 4 años.

2ª Carrera — Premio POLO DE ORO — 1.000 Metros
(En esta carrera continuó la 1ª Apuesta Triple)

CABALLO	JOCKEY	Nº	Gan.	Placé	Dividendo	Pag.
1 S. CHICA 62, R. Laitán		(5)	10696		7500	——
2 Crimonóloga 49, R. Rossi		(2)	10356			7.800
3 Resistance 58, V. Centeno		(3)	23238			3.400
4 S. Rama 51, M. Abregú		(1)	6292			12.800
5 Queen 48½, H. Castro		(4)	6326			12.800
6 Birsach 51, R. Barrueco		(6)	1876			43.200
TOTAL			58784			

Corrieron todas.
APUESTA COMBINADA: 2-5, $ 22.300.
1ª APUESTA TRIPLE: Nuevo pozo: $ 248.400.000. Total de vales: 7.182. Vales de ganador: 1.015. Cotización de vale: $ 244.800. Valor del enganche: $ 270.000.
Ganada por: ½ cbza., la 3ª a ½ cpo., la 4ª a ¾ cpo., la 5ª a 2½ cpos., la 6ª a 3 cpos. Tiempo: 55". Cuidador: F.D. Vital. Caballeriza: Barrio Belgrano. La ganadora es hija de: Cuadrito y Chica Galero. Edad: 6 años.

3ª Carrera — Premio FLOREAL — 1.400 Metros
(En esta carrera finalizó la 1ª Apuesta Triple)

CABALLO	JOCKEY	Nº	Gan.	Placé	Dividendo	Pag.
1 EL EXPRESO 55, J. Repiso		(6)	18118		7700	——
2 Costello 55, I. Gorrais		(2)	40346			3.400
3 Con Viento 55, R. Zalazar		(11)	7628			18.300
4 Yucante 55, M. Cañedo		(3)	16018			8.700
5 A. Press 55, E. Liceri		(7)	8920			15.600
6 Soplado 55, M. Sarati		(12)	2914			47.900
7 C. Field 55, D. Torrilla		(4)	2492			56.000
8 M. Luis 55, J. Martín		(10)	4364			32.000
9 El Bebedero 52, M. Mercau		(8)	228			612.600
U Ruador 53, L. Zárate		(9)	189			742.900
TOTAL			101216			

No corrieron: Tamal (1) y Gran Canciller (5).
LLAVE GANADORA: 1-5, 6.700.
1ª APUESTA TRIPLE: Nuevo pozo: $ 394.200.000. Total de vales: 1.798. Vales de ganador: 257. Dividendo: $ 1.074.091. Primer placé: Vales: 707. Dividendo: $ 111.554. Segundo placé: Vales: 183. Dividendo: $ 215.489.
Ganada por: pczo., el 3º a 9 cpos., el 4º a ½ cpo., el 5º a 1⅞ cpos., el 6º a 2 cpos. Tiempo: 1'23"3/5. Cuidador: J.C.O. Garcilazo. Caballeriza: Mar Dle. El ganador es hijo de: El Exclusivo y Coma Tic. Edad: 2 años.

4ª Carrera — Premio PIMIENTO — 1.400 Metros
(En esta carrera comenzó la 2ª Apuesta Triple)

CABALLO	JOCKEY	Nº	Gan.	Placé	Dividendo		Pag.
1 VASILY 54, I. Vilte		(6)	37478	1906	5000	2700	——
2 El Feroz 53, M. Mercau		(3)	14708	638		4100	12.800
3 Entenado 56, O. Cosenza		(12)	9736	584		4300	19.400
4 Gran Teo 56, P. Sahagián		(7)	33628	1284			5.600
5 Gran Despliegue 56, A. Etchart		(9)	2194	266			86.000
6 Pingo Tarro 56, R. Galloso		(10)	5850	462			32.200
7 Run Snow 56, J. Valdivieso		(4)	17722	598			10.600
8 Apero 56, A. Sánchez		(14)	9886	782			19.100
9 Tamanaco 56, V. Centeno		(11)	3172	480			59.500
10 Juan el Liso 52, H. Silva		(8)	200.	78			944.400
11 Lorhmann 53, R. Ausili		(5)	526	112			359.000
U Alzar 56, M. Sarati		(1)	1770	294			106.700
TOTALES			136870	7484			

No corrieron: Arbusto (2) y Flandre (13).
LLAVE GANADORA: 3-5, $ 14.400.
2ª APUESTA TRIPLE: Total de vales: 33.553. Total de pozo: $ 231.500.000. Vales de ganador: 9.403. Cotización del vale: $ 24.621. Valor del enganche: $ 28.000.
Ganada por 4 cpos., el 3º a 1½ cpos., el 4º a ½ cbza., el 5º a 2 cpos., el 6º a 1½ cpos. Tiempo: 1'24"1/5. Cuidador: M. Alvarez. Caballeriza: Jorge Diego. El ganador es hijo de Ovid y Little Queen. Edad: 3 años.

5ª Carrera — Premio ORINOCO — 1.000 Metros
(En esta carrera continuó la 2ª Apuesta Triple)

CABALLO	JOCKEY	Nº	Gan.	Placé	Dividendo	Pag.
1 NADEPARK 57, R. Galloso		(5)	33006		3800	——
2 Kuwait 53, R. Moli		(1)	4172			30.600
3 El Jurista 53, H. Castro		(8)	9852			13.200
4 Hewick 50, M. Planas		(6)	15300			8.300
5 El Arlequín 54, A. Luna		(7)	16416			7.700
6 Hotelito 55, J. Srur		(3)	1062			120.500
U Correcamino 54, G. Retorto		(2)	13140			9.700
TOTAL			92748			

No corrió: Carolito (4).
LLAVE GANADORA: 1-4, $ 31.900.
2ª APUESTA TRIPLE: Nuevo pozo: $ 363.900.000. Total de vales: 16.256. Vales de ganador: 6.105. Cotización de vale: $ 59.616. Valor del enganche: $ 66.000.
Ganada por: ½ cpo., el 3º a ½ cpo., el 4º a la cbza., el 5º a 2 cpos., el 6º a ½ cbza. Tiempo: 58"2/5. Cuidador: A.B. Cardinale. Caballeriza: American Ranch. El ganador es hijo de: Nade y Park Avenue. Edad: 6 años.

CANDIDATO DE CRONICA

6ª Carrera — Premio FLOTANDO — 1400 Metros
(En esta carrera finalizó la 2ª Apuesta Triple)

CABALLO	JOCKEY	Nº	Gan.	Placé	Dividendo	Pag.
1 P. PILOTO 55, M. Lezcano		(5)	22958		6300	——
2 Vaticano 52, M. Abregú		(2)	36356			3.900
3 Sellout 55, L. Triviño		(4)	2506			57.800
4 Wizzo 55, R. Laitán		(7)	13306			10.800
5 Si'ante 55, O. Zapata		(10)	5908			24.500
6 Con King 52, M. Mercau		(3)	960			151.000
7 Sis'mático 55, J. Jarcovsky		(8)	8696			16.600
8 Blenreal 55, O. Mansilla		(6)	12704			11.400
9 S. Amour 55, O. Tévez		(12)	636			227.900
10 Ma'cóndor 55, J. Aguirre		(1)	516			281.000
u Iro 53, L. Zárate		(11)	226			641.500
TOTAL			105072			

No corrió: Obdulio: (9).
LLAVE GANADORA: 2-5, $ 7.600.
2ª APUESTA TRIPLE: Nuevo pozo: $ 589.000.000. Total de vales: 11.046. Vales de ganador: 2.303. Dividendo: Primer placé: Vales: 3.541. Dividendo: $ 33.236. Segundo placé: Vales: 335. Dividendo: $ 175.648.
Ganada por: 2 cpos., el 3º a 1½ cpos., el 4º a 1½ cpos., el 5º a 1½ cpos., el 6º a ½ cpo. Tiempo: 1'24"2/5. Cuidador: M. Gervasoni. Caballeriza: 3 Lomas. El ganador es hijo de: Lilloy y Pintura. Edad: 2 años.

MUCHO QUE DECIR

Lunes, 12.30, se Define la Fiesta

Habíamos anunciado una conferencia de prensa por parte del Director de Hipódromos, coronel (RE) Laborda Ibarra para definir aspectos de la fiesta grande del domingo en Palermo. Y ya tiene fecha de concreción. Será el lunes, a las 12.30 en el salón "Botafogo" de la tribuna "A" del Argentino.

Inmejorable oportunidad de ilustrar a la gente de prensa de todos los aspectos (turfísticos e institucionales) de las jornadas que ya están encima. Inclusive, la definición sobre las delegaciones extranjeras, el arribo a nuestro medio de los cracks que animarán las distintas competencias y algunos otros detalles que hacen a la organización. ¡Seguro que tema, habrá de sobra!

HIPODROMO DE SAN ISIDRO

COMPETIDORES Y MONTAS PARA EL MIERCOLES

1ª CARRERA — A las 17.30
Pr. Val D'Or 1.600 Mts.
1 Maluchita 57, C. Gómez
2 Emilia 57, L. Romero
3 Choli 57, J. Romero
4 Camisita Verde 57, R. Barrueco
5 Penny Cua 57, A. Luna
6 Sin Tic 57, A. Casco
7 Boots Impulsiva 57, J. Jarcovsky
8 Capa Incaica 57, I. Gorrais
9 Lechada 57, C. Aragona

2ª CARRERA — A las 18
Pr. Le Samaritain 1.600 Mts.
1 Taconeo 57, G. Retorto
2 High Line 57, C. Verdasco
3 Plutarquito 57, R. Zalazar
4 Boots Balconero 57, D. Vidal
5 Cachimbo 57, M. Bertorini
6 Octavio 57, O. Cosenza
7 Sykes 57, D. Torrilla
8 Eurre Fire 57, C. Labeque

3ª CARRERA — A las 18.35
Pr. Phoenix 1.000 Mts.
1 So Brash 56, G. Retorto
2 Kenyon 56, R. Moli
3 Renuevo 56, J. Igarategui
4 Elviste 56, C. Gómez
5 Ned 56, I. Gorrais
6 Brunical 56, R. Galoso
7 Garland (4C) 54, A. Cervantes
8 Sol Con 56, M. Ledesma
9 El Anochecer 56, M. Sarati
10 Bronco Lucky 56, H. Libré
11 Venado Red 56, M. Barroso
12 Estopeño 56, H. Costantino
12A Fredo 56, J. Palacios
13 Esmeril 56, P. Garnica
14 Electrónico 56, J. Valdivieso
15 Negro Oro 56, J. Fernández

4ª CARRERA — A las 19.5
Pr. Chivalrous 1.600 Mts.
1 Pool Room 56, M. Abregú
2 Shimena 53, H. Castro
3 Tratoria 53, R. Rossi
4 Sublevada 56, J. Valdivieso
5 Walcamira 53, O. Zapata
6 Querubante 56, O. Mansilla
7 Capa Chochi 56, I. Gorrais
8 Milicia 56, V. Centeno
9 Sin Angustia 56, C. Cáceres

5ª CARRERA — A las 19.40
Pr. Whipperin 1.000 Mts.
1 Ma Pouliche 57, M. García
1A Wall Street 57, C. Cáceres
2 Bibelot 57, C. Castañeda
3 Escania 57, V. Centeno
4 La Iónica 57, O. Telechea
5 Marolina Yi 57, R. Medina
6 En Clarita 57, J. Igarategui
7 Selecta 57, H. Libré
8 Melantha 57, M. Bertorini
9 Mi Intima 57, V. Sanguinetti
10 Vasquina 57, E. Rosales
11 Solera del Río 57, W. Blanco
12 Mi Barboleta 57, G. Retorto
13 Kona 57, A. Etchart

6ª CARRERA — A las 20.10
Pr. St. Mirin 1.600 Mts.
1 Buen Pepe 56, C. Cáceres
2 El Tecor 56, V. Centeno
3 Pontel 56, V. Sanguinetti
4 Cobrador Bluff 56, M. López
5 Yo Solo Sé 56, O. Ramírez
6 Carato 56, M. Rodríguez
7 Martín Rock 56, J. Fernández
8 Don Aureliano 56, A. Pauleau
9 Blumenau 56, R. Laitán
10 Malevito Bluff 56, M. Sarati
11 Lucky Star 56, A. Etchart
12 Old Horse 56, H. Libré

7ª CARRERA — A las 20.45
Pr. Picacero 1.000 Mts.
1 Carter 52½, R. Desvard
2 Con Tutti 53, M. Rodríguez
3 Full Up 54, V. Sanguinetti
4 El Chispazo 58, V. Centeno
5 Evening Post 52, A. Narro
6 Manda Quick 51, J. Fernández
6A Pingo Vit 53, A. Ramos
7 Vial 55, H. Nis
8 Royal Davis 51, C. Vega
9 New Colt 56, L. Triviño
10 Generador 53, O. Labanca
11 Happy Boy 51, C. Cáceres
12 Vinxi 55, M. Gómez
13 Royal Heart 56, M. Sarati
14 Frontal 52, XX
15 Blinis 53, J. Jarcovsky

8ª CARRERA — A las 21.15
Pr. Le Ksar 1.600 Mts
1 Run Five 56, C. Cáceres
2 Tasmanian 56, O. Zapata
3 Denim 56, M. Sandoval
4 Gorriao 56, A. Tarrano
5 Arefue 56, R. Pendas
6 Lingoterito 56, M. Mercau
7 El Diestro 56, A. Pla
8 Speedy 56, L. Zárate
9 Nico Tic 56, A. Etchart
10 Volsungo 56, XX
11 Diamond Head 56, A. Ferreras
12 Quinon 56, M. Escagües

9ª CARRERA — A las 21.50
Pr. Perrier 1.000 Mts.
1 Carpeña 54, J. Gallardo
2 Dale Chica 57, R. Ricoy
3 Entre Cereza 54, C. Ibarba
3A Mariva 54, W. Blanco
4 Pepiniere 54, I. Vilte
5 The Sugar 54, J. Batruni
6 Nieve Rosada 54, C. Pezoa
7 Con Castañas 54, J. Oural
8 Matidelta 54, R. Quiroga
9 Barajada 57, C. Aragona
10 See Melodie 54, L. Alzamora
11 Aniversa 54, J. Burgois
12 Gialda 57, M. García
13 Parabenes 54, M. Rodríguez
14 Cuchipanda 57, R. Latorre
15 Facilita 57, M. Agregú

10ª CARREAR — A las 22.30
Pr. Le Sancy 1.600 Mts
1 Chiflante 54, J. Michelli
2 Rurik 57, V. Sanguinetti
3 Río Americano 57, L. Alzamora
4 Absorto 54, R. Latorre
5 Marcao 54, N. Núñez
6 Pintón Vit 57, P. Sahagian
7 Lituano 54, R. Zalazar
8 Manguero Bluff 52, P. Molina
9 Cipolito 54, P. Garnica
9A Teco 57, R. Galloso
10 Inglés Ariscón 57, O. Ramírez
11 Tabasco 57, J. Valdivieso
12 Dubonet 54, x.x.
13 Amancio 57, A. Etchart
14 Che Miem 54, H. Blanco
15 Taluhet 54, R. Laitán

7ª Carrera — 1.600 Mts.

HIPODROMO ARGENTINO

	MARCADOR		GANADOR	PLACE
1º	5		9.800	2.700
2º	6			2.100
3º	2			
4º	1			
LLAVE	4	5	9.500	

1 Con Parnate 57, L. Triviño
2 Puntual 57, O. Domínguez
3 El Cantinero 55, J. Gallardo
4 Rommel 57, M. Sarati
5 Adonde 57, O. Oyude
6 First Fighter 57, H. Artigas
7 Le Splendid 55, R. Ricoy
8 Loco Gatti 53, R. Moli

TIEMPO
MAXIMA a las 12 horas: 23º3
MINIMA: 13º8 a las 7.30 hs.

Veintidós Para un Secreto

EL DEL "CARLOS PELLEGRINI" DUEÑO DE UNA INTENSA SEMANA

Ya no hay especulaciones. Las cartas están sobre la mesa y ayer, al destaparlas, la oficina de programas del hipódromo Argentino no hizo otra cosa que iniciar una de las semanas más intensas del turf nacional, la que se cerrará el domingo, cuando los campanazos del "Gran Premio Carlos Pellegrini" sean el afloje de tensiones. Porque aun desdoblado, con dos escenarios para su disputa y sin aquel espíritu unilateral que planteó desde su iniciación, sigue teniendo imanes. Además, está rodeado de otros Internacionales como para vivir la etapa de brillo que Palermo... ¡merece!

● UNA LISTA INTERMINABLE

Vayamos a la prueba cumbre de nuestra hípica: veintidós nombres, varias generaciones en la puja; cracks extranjeros y nuestra representación no justamente encabezada por el héroe de la "versión San Isidro", ya que Regidor tiene necesariamente que decirle "no" a la prueba, pero sí por su escolta en esa ocasión y el injustamente batido en Maroñas, **Mountdrago.** Con **Propicio** y esa incógnita que se cerrará el lunes cuando el Dorileo cumpla su corrida tras el meritorio ensayo de la víspera, con **Pacific** que viene arrasando en la cancha y en el reloj, los nombres de **All New, I Bet,** los foráneos **Lotus, Artung, Clackson, Dark Brown, Fervor, Grumpy,** y el cúmulo de pretensiones que surge de varios sectores. Muy temprano —quizás al alba— para abrir un vaticinio. Pero sí para pensar que estamos ante un suceso.

● ENSAYOS DE SAN ISIDRO

(Cuarta de arena, pesada)

MARCH, O. Cosenza, 1.800 de floreo en 2'2"3/5; últimos 1.000 en 1'5"2/5 con 12"4/5 de final; HALAGADORA, A. Luna, 1.000 en 1'3"; MORDIENTE, J. Gallardo, 700 en 44" del opuesto; FAIR BALL, C. Giussi, 1.000 en 1'4"3/5 de los 1.200 a los 200; JORNALERO, C. Giussi, 600 en 38" de los 2.000 a los 1.400; NASSAU, L. Casiodoro, 600 en 37"3/5 de pique.

● SE FUE AL MAZO DANCING DAYS

Lamentable ausencia en la segunda prueba de mañana. **Dancing Days,** que asomaba como una figura insustituible por el reloj, sufrió un problema en su preparación. Habrá que esperarla porque ésta, cuando debute, hace medio correr...

También en el bosque se registrarán un par de ausencias lamentables ya que tanto Cloromiro en la octava, como Don Corleone en la novena y Chirimay en el último cotejo, tenían los antecedentes necesarios para el triunfo. Pero diferentes problemas los dejaron en el box, según informaron.

ITUZAINGO

Once Carreras: Base, el América

También a partir de las 11, se mueve en Ituzaingó "la estantería del trote"; al haber una primera carrera bis la estructura llega a once turnos y de todos ellos surgen los atractivos necesarios como para pensar que, en las tribunas, serán pocos los claros. Y con un clásico sobre 1.250 metros, el "América".

Los competidores y jockeys de la carrera central son los que ofrecemos a renglón seguido:

1 - Lijero Almirante, O. Sabella.
2 - Boy Slim, B. Di Cunta.
3 - Albion Shatel, S. Benítez.
4 - Albion Guadalquivir, X.X.
5 - Eneche Melosa, L. Entrecanale.
6 - Chúcaro Mesurado, S. Cavallaro.
7 - Chúcaro Cadencia, L. Agusti.
8 - Trelpón Pulén, A. Barrera.

HURLINGHAM

Corren el Clásico Propietarios

Otra reunión de trote a puro lujo será la de mañana en el hipódromo de Hurlingham. Once carreras a partir de las 11; lotes numerosos en las distintas categorías, y todos los atractivos naturales que, semana a semana, llevan a este público tan especial al escenario del Oeste. La hora clásica está dada por los 1.700 metros del "Propietario de Caballos de Trote"; se disputará en el noveno turno y figuran seis rivales en la nómina inicial, pero hay otros seis "en el banco", con el rótulo de suplentes, esperando cualquier deserción para salir a afrontar el desafío y la jugosa prima asignada al ganador. Todo hace suponer que se va a vivir otra jornada con cotizaciones altas y peligros de records rumbo al archivo.

A continuación ofrecemos los competidores y montas de la prueba central:

1 CHUCARO MEDIADOR, E. Ledesma
2 SILVER KING RIDG., G. Guanini
3 CHUCARO MANCHADIZO, O. Rodríguez
4 LION VANESA HANOVER, A. Ayerza
5 ALBION VERDUM, S. Torrisi
6 SILVER KARIN RIDG., Aldo Devias

NACIONAL: CON $ 540.000.000 SALIO EL Nº 20620

EXTRACTO OFICIAL DEL SORTEO REALIZADO HOY

Los números que van a continuación, tienen un premio de $ 90.000. (Progresión $ 54.000)

1
1020
1032
1137
1143
1243
1247
1265
1278
1381 CON $ **3.150.000**
1400
1408
1520
1558
1617 CON $ **900.000**
1688
1778
1896
1964
1969

2
2003
2097
2101
2434
2471
2485
2528
2536 CON $ **1.575.000**
2626
2651
2743
2887

3
3061 CON $ **4.500.000**
3080
3084
3166
3177
3203
3206
3213
3338
3387
3441
3545
3691
3938
3983
3987
3996

4
4024
4052
4156
4197
4474
4638
4654
4656
4721
4785
4807
4897
4982

5
5010
5040
5141
5170
5239
5247
5301
5331
5341
5440
5509
5546
5599
5672
5713
5732
5831
5862

6
6112
6144
6162
6378
6395
6540
6595
6598
6735
6745
6984

7
7044
7112
7139
7213
7261
7341
7346
7405 CON APROX. $ 1.125.000
7406 CON $ **45 MILLONES**
7407 CON APROX. $ 1.125.000
7409
7425
7543
7683
7757
7855

8
8021
8321
8457
8492
8495
8704
8707
8827
8858
8889

9
9019
9182
9218
9231
9293
9346
9360
9525
9581
9674
9699
9842
9858
9947

10
10015
10071
10159
10161
10178
10208
10335
10377
10427
10457
10470
10594
10680
10711
10859
10893
10906
10933
10939

11
11102
11265
11450
11459
11523
11543
11583
11646
11675
11878

11936

12
12086
12170
12216
12238
12287
12330
12366
12391
12522
12572
12601
12709

12731 CON $ **1.575.000**
12843
12948

13
13134
13178
13210
13219
13266
13305
13413
13437
13464
13503
13553
13575
13578
13603
13627
13662
13673
13691

13702 CON $ **900.000**
13726
13751
13763
13770
13773

13781 CON $ **2.250.000**
13855
13921

14
14005
14038
14045
14047
14177
14275
14332
14353

14364 CON $ **1.575.000**
14414
14490
14511
14515
14523
14674
14761
14805
14853
14885
14979
14984

15
15026
15194
15262
15267
15278
15380
15385
15404
15430
15608
15611
15612
15695
15734
15820
15837
15850

16
16025
16123
16302
16322
16435
16468
16508
16768
16838
16869
16885
16891
16899

17
17011
17028
17058
17078

17149 CON $ **3.150.000**

17235 CON $ **9.000.000**
17254
17289
17457
17558
17564
17570
17857
17888

18
18007
18077
18140
18171
18264
18668
18731
18743
18796
18838
18927

19
19011
19018
19021
19022
19135
19144
19312
19493
19590
19617
19716
19749
19813
19942
19961

20
20009
20020
20047
20087
20133
20166
20173
20209
20213
20226
20335
20371
20380
20435
20582
20616 CON APROX. $ 450.000
20617 CON APROX. $ 1.350.000
20618 CON APROX. $ 3.600.000
20619 CON APROX. $ 8.100.000
20620 CON $ **540 MILLONES**
20621 CON APROX. $ 8.100.000
20622 CON APROX. $ 3.600.000
20623 CON APROX. $ 1.350.000
20624 CON APROX. $ 450.000
20628
20688
20696
20903
20921

21
21038
21220
21287
21289
21344
21373
21392
21417
21757

22
22027
22054
22180
22228
22253
22272

22355 CON $ **900.000**
22552
22568
22600

22620 CON $ **900.000**
22652
22821
22948

23
23106

23107 CON $ **1.575.000**
23122
23277
23319
23521
23612
23626
23640
23778
23829
23861

24
24035
24056
24136
24215
24227
24297
24301
24321
24335
24404
24413
24718
24751
24762
24827
24864
24874
24891
24929
24965
24991

25
25119
25367
25391
25549
25666
25786
25878
25880

26
26028
26268
26427
26453
26458
26639
26825

27
27012
27051
27151
27227
27395
27441
27514
27613
27646
27742
27823
27833
27944
27973

28
28034
28143
28199
28294
28414
28425
28488
28527
28996
29056
29235
29391
29468
29537
29547
29663
29682
29916
29970
29985

30
30075
30384
30402
30445
30570
30767
30797
30847
30872
30920
30939

31
31006
31171
31238
31365
31411
31509
31513
31527
31600
31603
31679
31735
31745
31761
31897

32
32042
32097
32110
32117
32214
32247
32269
32417
32466
32468
32654
32782
32789
32799
32878
32934
32944

33
33041
33153
33282
33291
33311
33323
33331
33388
33432
33514
33688
33785
33861
33910
33996

34
34033
34044
34067
34125
34139
34177
34186
34190
34253
34262
34334
34423
34558
34637
34675
34679
34735
34795
34839
34897
34976
34983

35
35046
35058
35070
35092
35113
35193
35435
35527
35581
35582
35660
35674
35716
35737
35756
35943
35945

35949 CON $ **900.000**
35959
35972

36
36063
36183
36190
36277
36336
36397
36494
36590
36605
36608
36702

36925 CON $ **2.250.000**
36979

37
37052
37108
37109
37159
37175
37196
37237
37280
37302
37360
37410
37540
37553
37570
37656
37746
37784
37827
37870

38
38129
38159
38238
38347

38355 CON $ **1.575.000**
38579
38621
38676
38790
38859
38956
38964

39
39266
39303
39338
39389
39466
39483
39496
39506
39597
39630
39751
39772
39800
39811
39833
39858

40
40008
40150
40263
40265
40539
40583
40722
40820
40890
40921
40981
40982

41
41217
41251

41310 CON $ **2.250.000**
41463
41490
41523
41633
41639
41657
41745
41815
41893
41990

42
42013
42073
42168
42198
42214
42291 CON APROX. $ 562.500

42292 CON $ **22.500.000**
42293 CON APROX. $ 562.500
42323
42378
42399
42572
42635
42719
42746
42751
42788
42947
42978
42985

LOS 20 PREMIOS MAYORES (Progresión 1)

1º con $	540.000.000	20620	7º con $	3.150.000	17149	11º con $	1.575.000	2536	15º con $	1.575.000	38355
2º „ „	45.000.000	7406	8º „ „	2.250.000	13781	12º „ „	1.575.000	12731	16º „ „	900.000	1617
3º „ „	22.500.000	42292	9º „ „	2.250.000	36925	13º „ „	1.575.000	14364	17º „ „	900.000	13702
4º „ „	9.000.000	17235	10º „ „	2.250.000	41310	14º „ „	1.575.000	23107	18º „ „	900.000	22355
5º „ „	4.500.000	3061							19º „ „	900.000	22620
6º „ „	3.150.000	1381							20º „ „	900.000	35949

LOTERIA DE MENDOZA

1º con $	450.000.000	14930	11º con $	510.000	2302
2º „ „	36.000.000	25624	12º „ „	480.000	31406
3º „ „	18.000.000	28942	13º „ „	450.000	33989
4º „ „	9.000.000	40871	14º „ „	420.000	10002
5º „ „	4.500.000	32277	15º „ „	390.000	1072
6º „ „	2.250.000	16077	16º „ „	360.000	10688
7º „ „	1.125.000	39838	17º „ „	330.000	16995
8º „ „	900.000	27724	18º „ „	300.000	9717
9º „ „	720.000	5110	19º „ „	270.000	39638
10º „ „	600.000	7584	20º „ „	240.000	33231

AVISOS AGRUPADOS

ROGNONI
LA NUEVA FORMA DE VENDER LOTES EN CUOTAS

MERLO
BARRIO SAMORE
558 lotes desde $ 240.000 por mes, pavimento, luz eléctrica, escuela, colectivo 136 a Primera Junta.
VENDEDORES: Sábados y Domingos en Estaciones Merlo, Padua y sobre la fracción Ruta 200, km 36.500.

PARQUE SAN MARTIN
Lotes en cuotas desde $ 320.000 por mes, luz eléctrica, colectivo 501, Ramal 3 desde Padua.
VENDEDORES: Sábados y Domingos en Estaciones de Padua y Merlo.

LIBERTAD
BARRIO LAS CAMPANILLAS
Lotes desde $ 190.000 por mes, colectivo, escuela.
BARRIO SANTA ANITA
Lotes desde $ 310.000 por mes, a 3 cuadras de Av. Patricios, colectivos, luz eléctrica.
VENDEDORES: Sábados y Domingos en Av. Patricios y Pizurno y en Estaciones de Merlo y Padua.

MARCOS PAZ
Lotes a 2 cuadras Ruta 200 desde $ 235.000 por mes, colectivo 136 a Primera Junta, luz eléctrica, escuela.
VENDEDORES: Sábados y Domingos sobre Ruta 200, km. 48 y en estaciones Merlo y Padua.

PILAR
Lotes sobre Ruta 8 y a metros de la misma desde $ 250.000 por mes, colectivos 57 a Palermo y 176 a Chacarita, luz eléctrica, escuela.
VENDEDORES: Sábados y Domingos en Ruta 8, km 45.500.

SOLICITE FOLLETOS LEY 9240
Av. de Mayo 865 - R. Mejía - 658-6297
PULQUI DRAZER

- LIBERTAD LEBLANC SE VA DE NUEVO
- LILIANA BELFIORE: BALLET EL DIA 27
- BEATRIZ TAIBO ARREGLO PARA A T C
- SUSPENDEN FECHA PARA LA DEL BOCA

Libertad Leblanc, **la seductora, recientemente arribada al país tras haber atravesado durante un año, medio mundo, volverá a irse en junio a los Estados Unidos**, más precisamente a Nueva York, una ciudad donde descubrió que **le encanta vivir**. En canal latino de USA **hará dos shows a muy buen precio. ¡Clock!**

● **ARTE, EL 27**

Liliana Belfiore, **la excelsa**, aparecerá en ATC **en la noche del 27 del corriente.** A fe que su cometido artístico llenará las ansias de quienes desean ver en la televisión un cabal vehículo de cultura. ¡Albricias!

● **POR EL VIDEO**

Un nuevo programa del 13 es "Especiales" que tendrá el domingo la entrega de los Oscar **(se iba a pasar el martes)**, el 12, Camilo Sesto, el 19, Antonio Gades y el 26, **sin confirmar**, los 40 pirulos de actuación de Frank Sinatra.

Habrá varios levantes en el canl de Constitución. Las series "Petrocelli", "El zorro", "El crucero del amor" **dejarán de correr. Y bueno...**

● **FLASHES**

Beatriz Taibo, **la polilla, volverá al video en "Galería"** donde será una de las tantas figuras que se agregarán a su cast. **¡Bienvenida!**

El 16 y 17 se emitirá un largometraje filmado para el video llamado "Historia de David". Veremos lo que nos cuentan.

● **RATINGS**

Se conocen algunos ratings, como el del viernes 27 de marzo. "Realidad 81" ganó **con 13,2** a "30 minutos" **(6,5)**, "Bonanza" **(7,3)** y "Premier estelar" **(1,2)**. "60 minutos" **(12,9 y 11,3)** y "Noche de comedias" **(12,9 y 10,9)** vencieron a "Chips" **(5,2 y 1,6)** y "Fuga en el siglo 23" **(4,0 y 5,2)**. El sábado ganó "Comicolor" con **12,5 y 12,5**. El domingo 29 la carrera automovilística **hizo cifras impensadas en ese tipo de eventos (19,4, 26,2, 26,2, 26,2, 25 y 17,7)**. "Dallas", **6,5 y 6,0**, "Las Vegas", **6,5** y "Petrocelli", **4 puntos.**

● **VELADA**

Giancarlo Giannini, el verborrágico, Lou Castel, el intrínseco y parte de la delegación italiana que asiste a una semana de cine en Baires asistirán esta noche al local en Cuba y Olazábal donde mantienen un show Néstor Fabián, **el boquense**, y El Chucaro, **el tradicional.** Hará las veces de anfitrión Carlos Beillard, el solicito, a cargo del local. **¡Yupi!**

● **NO VA**

No irá el día 10, tal como se decía, "Sanatorium" con la **metamorfosis** de Andrea del Boca como actriz. Este envío, recientemente grabado **se dejará para mayo. Antes se emitirá** con la ex pequeñuela "Bernardette", justo en Semana Santa. Un ciclo de hace dos años de doña Andrea —"Andrea Celeste"— se emite (en colores) **con 0,4 de audiencia.**

● **GORGORITOS**

Muchos criticaron durante décadas los filmes de Libertad Lamarque, **la diva, cuando ésta se ponía a cantar un tango al irsele el amor** (Floren Delbene). Pero Barbra Streissand, **la narigona, revivió la misma situación en el plomo** de "Funny girl" que se pasó en dos noches. Cuando el "fullero" Omar Shariff la dejaba para ir a la cárcel doña Barbra **no hacía otra cosa que abrir los brazos y mandarse gorgoritos lacrimógenos.** Y esto sucedía en **1968** mientras que lo de doña "Liber" era **en el '36. ¡Recórcholis!**

● **LOCO EN VEREMOS**

Debido al **feo asunto de la falta total de pago** en haberes de "Rosa... de lejos" **su productor declinó** rodar "El Loco Chávez" que iba a hacerse con un **actor aún no elegido del todo.** En el video, **según los memoriosos recordarán, fue un rotundo fracaso** cuando lo personificó Carlos Rotundo. **¿Valía la pena llevarlo al biógrafo... aun sin el problema de lo de "Rosa".....?**

● **PIONERA**

Se vino a saber que Carlos Perciavalle, **el autoelogiado**, tiene en su hermana mayor a **la primera abogada que se recibió en Uruguay.** Pero... **¿tanto tiempo tardaron en la vecina orilla para contar con una jurisconsulta?**

● **REFLEXION**

Reflexión "profunda" de la señora China Zorrilla, **la que nos informa: "Hay mujeres feas que se suponen tan lindas que se lo creen ellas mismas".** ¡Si alguien **es fea** no hay creencias que la **hagan cambiar de fisonomía, doña China!**

● **SOLO, NO**

Jorge Porcel, **el alechonado, no tendrá su propio show** en el canal de Pasaje Gelly. Por ende, "Porcel para todos" **ya no correrá.** A partir de la semana a iniciarse mañana, don Porcel **asomará también** en "Operación Ja Ja" conciliando, de esta manera, dos envíos donde es uno más dentro de un cast. En el mismo elenco han colocado a la comediante Luisa Albinoni, **de purita casualidad.**

● **VENDIMIA**

Mañana y pasado se grabará desde jardines de la telemisora de calle Tagle "Vendimia del Arco Iris". La fiesta mendocina se traslada a Baires y participarán, especialmente invitados, el gobernador de la provincia, el señor intendente municipal de Buenos Aires y altas autoridades. Presentarán a la Reina Nacional de la Vendimia, el cuarteto Zupay, Chango Nieto y Cacho Tirao. La producción es de Roberto Fontana, el hábil hombre de televisión. Se la verá el 15.

DORIS DAY: DICHA Y PENURIA A UN TIEMPO

ROMA, 4 (ANSA).— En Italia se está transmitiendo una serie de telefilmes titulada "Doris Day show", que figura entre las más vistas de las televisiones privadas. Se trata de una serie que la rubia Doris Day filmara hace unos años y que le deparara el mayor de los éxitos en todo el mundo. Es decir que, a los 56 años confesados, esta excelente actriz norteamericana sigue siendo taquillera. Por cierto, en la vida real, la rubia y sonriente Doris perdió un tanto de la alegría juvenil que siempre la caracterizara en el celuloide. En veinte años de carrera cinematográfica, representó, en las historias de sus películas, a la moralidad de los norteamericanos. Era una heroína muy tradicional, pura e intacta, que no se concedía a su hombre, si no tenía ya un anillo de bodas, legalmente otorgado en su anular. Castísima y pura en un ciento por ciento, Doris lo fue mucho menos en la vida privada. Se casó cuatro veces y, según ella misma confesó en distintas oportunidades, jamás fue realmente feliz. Actualmente vive en una hermosa casa en Beverly Hills. Ama mucho a los animales y, en una entrevista reciente, declaró haber llorado sin consuelo por la muerte de su perrito preferido, Tip.

Dos Alemanias Divididas por TV

BONN, 4 (ANSA).— Desde hace algunos días, en la República Democrática Alemana se inició una campaña propagandística para que los ciudadanos no sintonizaran la radio o la televisión con las transmisoras del oeste.

La agencia de prensa soviética "Movosti", en comentarios difundidos en Berlín Este y en París, acusó a la radio y a la TV occidentales de "sembrar el pánico", con transmisiones cuyo objetivo sería mantener una atmósfera de nerviosismo y anarquía.

Esta nueva campaña, lanzada por los dirigentes de la RDA, acompañada por sanciones penales a teleusuarios pescados in fraganti, tiene precedente bastante reciente en Alemania Oriental. A mediados de los años '60, el Partido Comunista decidió organizar, por ejemplo, visitas sorpresa, de noche, a las casas de los ciudadanos, para comprobar si cumplían con la ley.

Ciclo Dedicado a Torre Nilsson

En la sala Leopoldo Lugones se le hará un homenaje al inolvidable director argentino, el mejor que tuvimos entre 1956 y 1978, o sea **Leopoldo Torre Nilsson**. El mismo contará con el auspicio del Teatro Municipal General San Martín y se iniciará a partir del 14 de abril un ciclo en base a su filmografía. La misma cuenta con títulos realizados en Argentina amén de otros en Puerto Rico (**"La chica del lunes"** y **"Los traidores de San Angel", entre 1966 y 1967**). Con motivo de la apertura de este ciclo habrá un coctel ese mismo día en horas del mediodía el que contará con los adeptos al cine que hizo Torre Nilsson y que tuvieron calibre con títulos como **"La casa del angel"** y **"La mano en la trampa"**.

LO DE HANSEN
Baile Cena Copas Show
Sábado 4
ALFREDO DE ANGELIS
RODOLFO LESICA
A. Jonte 395 R. Mejía
Tel.: 654-7459/2945

GOGO ANDREU
HELLEN GRANT
Y 20 SEXYS-VEDETTES
A las 21, 23 y 24 Hs.
SEXYREVISTA show
$ 20.000.-
SHOW SHOW SHAILA
TALCAHUANO 360

LA AMISTAD, EL AMOR, LA VIOLENCIA
Y UN HOMBRE BUSCANDOSE A SI MISMO!
SERGIO RENAN PEPE SORIANO
SENTIMENTAL
PROH. MEN. 18 AÑOS
(REQUIEM PARA UN AMIGO)
LUISINA BRANDO - ALICIA BRUZZO
GUILLERMO RICO ENRIQUE PINTI ULISES DUMONT
SILVIA KUTIKA - BOY OLMI
Un film de SERGIO RENAN
Basado en la novela "Los Desangelados" de GENO DIAZ
adaptada por JORGE GOLDENBERG
GRAN EXITO
AMBASSADOR-CALLAO-GRAN NORTE
Y SIMULTANEOS
HOY también TRASNOCHE

TV PROGRAMA TV

14.30	13	ESTO ES CINE "DESQUITE POR COMPUTADORA" "RIO BRAVO" "DUKES DE HAZZARD"
15	2	CINE DEL SABADO
15.30	7	CENTRO CULTURAL
16	7	HEROES DE LA BIBLIA II
17	2	CORONET BLUE
18	2	CARIBE
19	2	LA DISCOTECA DEL AMOR
	7	SHOW FANTASTICO
20	2	BOX INTERNACIONAL
	7	SABADO SENSACIONAL
	9	EL ARTE DE LA ELEGANCIA
	13	CINE "BAILANDO NACE EL AMOR"
21	2	LAS VEGAS
	7	COMICOLOR
	9	CANTEMOS ARGENTINA
22	2	LOS PROFESIONALES
	7	CALIFORNIA
	11	HOLLYWOOD EN CASTELLANO "COMANDOS ERRANTES"
	13	VIAJE A LO INESPERADO
22.30	2	CALIFORNIA
	7	UN HOMBRE EN CASA
	9	VELADA DE GALA
23.30	2	LOS INOLVIDABLES CICLO DE LIZ TAYLOR
	7	PROYECTO 2000
	9	CINE DEL SABADO "LA VIUDA ALEGRE"
23.45	13	LA AVENTURA DEL HOMBRE "VIDA EN LA TIERRA"
24	7	TRASNOCHE "DOBLE INDEMNIZACION"
0.45	11	TRASNOCHE "COMPULSION"
	13	CINE "ARCO DE TRIUNFO"
1	2	PALABRA Y TESTIMONIO

¡VIOLENTA... ESPECTACULAR!
APOCALYPSE 2
Con DAVID WARBECK TISA FARROW y JOHN STEINER Un film de ANTHONY M. DAWSON COLOR
PROHIBIDA MENORES 18 AÑOS
3a. semana PARAMOUNT LAVALLE 845 y simultáneos
HOY también TRASNOCHE

SE ANUNCIAN NOVEDADES

Franco Nero, los Beatles y Robert de Niro en las Mismas

Para fecha inminente anticipan el estreno de **"El día del Cobra"** (The day of the Cobra), una realización de Enzo Castellari en la que reaparece el popular actor **Franco Nero**, conocido a través de exitosas películas comerciales y por obras de mayores pretensiones como **"Tristana"**, de **Luis Buñuel.**

Hay acción, intriga, suspenso y aventuras, sobre escenarios naturales de Italia y EE.UU.

Junto a Franco Nero, Sybill Danning comparte el reparto con Mario Maranzana, Licinia Lentini y la juvenil revelación Carlos Gabriel Sparanero, en el papel del hijo de "El Cobra" **(hijo en la vida real de Franco Nero, siendo éste su debut cinematográfico).**

● FESTIVAL

MADRID, 4 (ANSA).— Argentina y Perú participan en el primer Festival Internacional de Teatro, inaugurado aquí y que se presentará durante el mes en cúrso y mayo próximo en catorce diferentes salas madrileñas.

Agrupaciones teatrales de Europa, Estados Unidos y Asia tomarán parte también en este festival, en número de dieciocho.

● BEATLES

El próximo jueves en dos cines se **presentará en calidad de estreno "THE BEATLES EN CONCIERTO"**, un filme documental que se realizó en base a recopilaciones de los momentos culminantes de este conjunto musical, que intenta dar una idea del fenómeno musical del siglo XX, que inquietó a conservadores y regocijó a jóvenes renovadores que carecían de una imagen que los identificara.

Musicalmente la vida profesional de Los Beatles se divide en dos etapas notoriamente diferentes. Antes y después de sus viajes a la India donde se relacionaron y aprendieron de los grandes maestros. Espiritualmente más ricos, su música madura, también enriquece y trasciende.

● OTRA VEZ, TAXI

Se anuncia el inminente reestreno en Buenos Aires, en copia nueva, de la producción norteamericana **"Taxi Driver"**, realizada por Martin Scorsese y protagonizada por **Robert De Niro, Cybill Shepherd, Peter Boyle, Jodie Foster y Harvey Keitel.** El creador y el protagonista de "El Toro Salvaje" establecieron con **"Taxi Driver"** un parámetro de calidad dramática. La obra se basa en un guión de Paul Schrader, a quien preocupaba la situación solitaria de un taxista en la gran ciudad, en este caso la enloquecedora Nueva York y la refleja con una potencia tal, que toda la sociedad americana, especialmente la prensa, tuvo palabras de elogios que ocuparon a las principales editoriales.

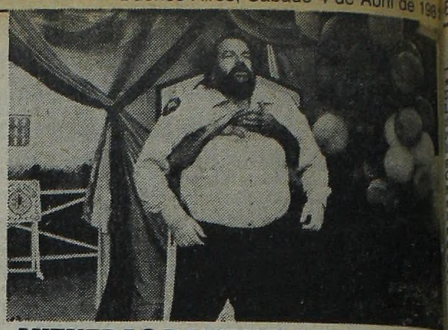

MIENTRAS BAMBINO AGUANTE...

Se dará a conocer en fecha inminente la comedia con Bud Spencer (en la foto) "Mientras el cuerpo aguante" o "Chissà perqué... capitano tutte a me". El corpulento actor cómico (bambino) personifica en esta película a un sheriff que se encuentra frente a un hecho insólito: deberá cuidar de un niño de unos ocho años que resulta ser... ¡de otro planeta!

Al lado de Bud Spencer, tiene un papel importante el pequeño actor Gary Guffey, a quien se recordará sin duda por su intervención en la película "Encuentros cercanos del tercer tipo", en la que encarna al chiquito que se llevan los extraterrestres. En esta oportunidad es él el extraterrestre. Completa el reparto Ferruccio Amendola.

PALABRAS CRUZADAS

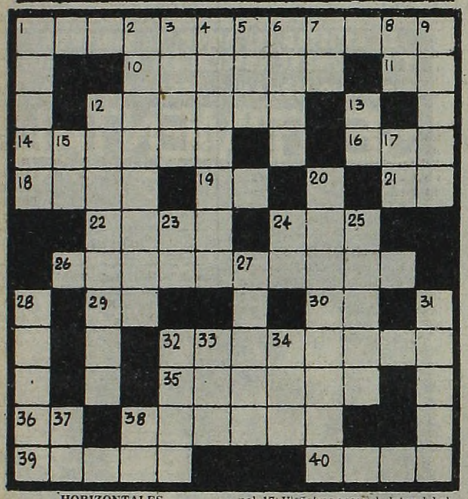

HORIZONTALES

1) Nombramiento. 10) Bórax empleado en soldaduras. 11) Onésimo Reclus, célebre geógrafo francés 1837-1916. 12) Arbusto formado para hacer setos vivos. 14) Detención en un lugar. 16) Interjección que denota aprobación. 18) Que guarda fidelidad. 19) Símbolo químico del litio. 21) Moverse. 22) Entre los indios maracaibos, nene. 24) Medida de capacidad antigua hebrea. 26) Mordedura (plural). 29) Negación. 30) Símbolo químico del sodio. 32) Escritor argentino, autor de obras para niños, nacido en 1890. 35) Tela delgada con granillos. 36) Frijol pequeño. 38) En México, dalia (botánica). 39) Zalea de la red que a medias ha comido el lobo. 40) En la cronología caldea, duración de 60 años.

VERTICALES

1) Sin experiencia. 2) Se dice del hijo que no es heredero. 3) Antiguo tratamiento de usted. 4) Arbol cuya fruta es la pera (plural). 5) De esta manera. 6) Hermano del padre o de la madre (plural). 7) Símbolo químico del osmio. 8) Hija de Inaco. 9) Inclinar la proa hacia la parte de donde viene el viento. 12) Planta de la familia de las umbelíferas. 13) Símbolo químico del gallo. 15) Forma reflexiva del pronombre personal. 17) Vigésima segunda letra del alfabeto griego. 20) Madrazas (plural). 23) Símbolo químico del sodio. 24) Abreviación de Sociedad Anónima. 25) Monumento megalítico de las Islas Baleares. 27) Madera del Perú que tiñe de amarillo. 28) Friso, cornisa. 31) Séptimo. 32) Playa de desembarcadero. 33) Arbol de la India de la familia de las terebintáceas. 34) Preposición inseparable que significa negación. 37) Abreviación de Buenos Aires. 38) Símbolo químico del germanio.

La solución mañana

Solución del problema anterior

UNA TELESERIE NO ES INMORAL

"Mariana" Estuvo en el Banquillo de los Acusados y fue Sobreseída

SANTIAGO, Chile, 4 (ANSA).— El Consejo Nacional de Televisión de este país, presidido por el subsecretario de Educación Manuel Errazúriz, decidió que la teleserie mexicana **"Mariana"** o **"Los ricos también lloran", no es inmoral** y que, por lo tanto, puede exhibirse a través de las estaciones de televisión local.

La decisión, sin embargo, indica que ahora debe pronunciarse el Consejo de Calificación Cinematográfica para definir si la teleserie es apta para mayores de dieciocho años, o si también la pueden ver los menores de esa edad.

En Chile, después de las nueve y media de la noche, todas las estaciones de televisión **están autorizadas para exhibir programas y películas para mayores de dieciocho años**, dejándose después de esa hora a criterio de los padres la presencia de menores de edad frente a las pantallas de televisión.

● PRIMERA INSTANCIA

Será entonces el Consejo de Calificación Cinematográfica el organismo que definirá si "Mariana" **puede exhibirse en cualquier horario o sólo después de las nueve y media de la noche.**

La controversia se suscitó cuando la estación de televisión perteneciente a la Universidad Católica acusó a su competidora de la Universidad de Chile de exhibir una teleserie **"inmoral"**.

La impasse fue ya dirimida en favor de la teleserie, en la primera instancia: **"no es inmoral"**. Falta la segunda sentencia: ¿para qué edad?

El Consejo de Televisión revisó cincuenta capítulos de la teleserie para llegar a su decisión. Se ignora cuánto requerirán ver los integrantes del Consejo de Calificación Cinematográfica.

SOFIA LOREN SE IDENTIFICA POR SU INSTINTO CON UNA PASTORCITA

ROMA, 4 (ANSA).— **Sophia Loren será la protagonista de una película de seis horas de duración para la televisión, extraída de un cuento del brasileño Jorge Amado.**

El filme, **"Tieta D'Agreste"** será dirigido por la conocida Lina Wertmüeller.

"Tieta D'Agreste" **es una coproducción italiana, francesa y norteamericana** y narra la historia dolida y penosa de una pastora **"con la cual Sophia se identificará gracias a su mejor instinto"**, según dijo Lina Wertmüeller.

USTED Y LOS ASTROS

ACUARIO
(21 de enero al 19 de febrero)
Se aclara situación difícil en su trabajo. En amor, todo tiende a mejorar. Colabore en asunto familiar.

PISCIS
(20 de febrero al 20 de marzo)
Buen día de trabajo, se adelantan tareas. En amor, sepa esperar el momento. Apoyo de amigo en plan personal.

ARIES
(21 de marzo al 20 de abril)
Active asunto de trabajo, de usted depende el éxito. En amor, no dé motivos de celós. Buena noticia familiar.

TAURO
(21 de abril al 22 de mayo)
Es el momento de tomar una decisión en su trabajo. En amor, se aclaran dudas. Evite discusión con familiares.

GEMINIS
(23 de mayo al 21 de junio)
Se confirma plan de trabajo, apoyo de superiores. En amor, buenos momentos. Se aleja preocupación por salud.

CANCER
(22 de junio al 21 de julio)
Altibajos en su trabajo. Obre con fe. En amor, encuentro esperado. Se confirma asunto familiar. Salud bien.

LEO
(22 de julio al 21 de agosto)
Noticia o encuentro relacionados con su trabajo. En amor, nada nuevo, sepa esperar. Buen momento en el hogar.

VIRGO
(22 de agosto al 22 de setiembre)
Se confirman tareas, las ganancias más adelante. En amor, de usted depende el éxito. No desatienda tareas.

LIBRA
(23 de setiembre al 22 de octubre)
No se desanime ante aparente fracaso en plan de trabajo. En amor, buenos momentos. Ocúpese de asunto familiar.

ESCORPIO
(23 de octubre al 21 de noviembre)
Cambio en plan de trabajo, obre con decisión. En amor, todo tiende a mejorar. Se aclara situación con amigo.

SAGITARIO
(22 de noviembre al 21 de diciembre)
Asunto de trabajo toma un giro inesperado. En amor, se confirma buen presentimiento. Cuide la salud. Noticia.

CAPRICORNIO
(22 de diciembre al 20 de enero)
Active plan de trabajo, buenas posibilidades. En amor, se aclaran dudas. Evite discusión por dinero. Salud.

CINE-GUIA

"Gente como uno": Se lo habíamos adelantado: ¡ganó el Oscar! Es un filme sensacional por su emotividad. Lo dirigió Robert Redford.

"La banquera": Con esto de la devaluación y de los embates financieros esta cinta con Romy Schneider está de gran actualidad. Hay audacia.

"Pole position": Para fans de carreras de coches. Desfilan ases. Incluso nuestro ganador en Brasil, Carlos Reutemann.

"El nido": Es la historia de amor entre un hombre de 60 y una niña de 13, sin intencionalidades. Héctor Alterio despliega labor digna y lo propio hace Luis Politti.

"Contacto diabólico": Tiene todo el horror que el espectador desea.

"Sentimental": Sergio Renán dirige con encomio una historieta policial que también protagoniza con Pepe Soriano.

"Los locos del golf": Para adictos al deporte de los ejecutivos. Está el galán de "Juego sucio", Chevy Chase.

"El caso Claudia": La crónica negra de Río de Janeiro.

"Asalto a la Prisión 13": Violencia al por mayor.

"Traigan la cabeza de Alfredo García": Prohibida desde el '75, ahora la censura la liberó. Sam Peckinpah en un mundo de violencia sin tregua.

"Cinco dedos de furia": De karate.

"Capítulo dos": Una historia que encantará a los femeninos.

"De la China con furor": Otra de karate.

"Los diablos suicidas": No nos suministraron mayores detalles.

"Sanjuro, el samurai": De Kurosawa, con Toshiro Mifune, dos valores nipones.

"Parece que fue ayer": Trivialidades conyugales.

"Fobia": Sin comentarios.

"La hija del minero": Compruebe cómo Sissy Spacek se quedó con el Oscar que le correspondía a Mary Tyler Moore por "Gente como uno".

"La hija de Cathy": Drama australiano sobre madre buscando a su hija.

"El hombre elefante": Un engendro de la naturaleza mostrado con crueldad.

¡LA CORRUPCION EXISTE!

El 25 de julio de 1977 apareció en la playa de Ipanema, Río de Janeiro, el cadáver desnudo de Claudia Lessin, de 21 años. Había sido violada, drogada y estrangulada brutalmente.

EL CASO CLAUDIA

PROHIBIDA MENORES 18 AÑOS

HOY también TRASNOCHE

CRONICA DE UNA ADOLESCENTE VICIOSA

KATIA D'ANGELO - JONAS BLOCH - Un film de M. H. BORGES

2ª semana exclusivamente SARMIENTO

LAVALLE 852

¡VIOLENCIA TOTAL!

PROH. MEN. 18 AÑOS

ASALTO A LA PRISION 13

Un film de JOHN CARPENTER (Noche de Brujas)

2ª semana BIARRITZ MAJESTIC y simultáneos

HOY también TRASNOCHE

TEATROS

★ **COLON. 35-1430.** RENOVACION DE ABONOS DE LA TEMPORADA LIRICA OFICIAL 1981. Los abonados del año 1980 tendrán preferencia para renovar sus loc. dentro de las posibilidades del Teatro, de acuerdo al siguiente orden: hasta el 4 de abril: Gran Abono; del 6 al 11 de abril; Ab. Nocturno. Será requisito indispensable para renovar cualquier abono la presentación de doc. de identidad y recibo del año anterior. La Of. de abonos atiende los días mencionados de 10 a 17 en Tucumán 1135. SABADO 4 a las 21: Func. Ext. Nº 58, org. por el T. Colón en coparticipación con la empresa Daefa. Act. de los Primeros Ballarines invitados NADIEZDHA PAVLOVA Y VLACHESLAV GORDEIEV. Ballets: "CONSTANCIA", de Chopin -Dollar. Con: Bazilis, Candal, Janeiro, Idigoras, Stankaitis, Ponce, Stolerman y cpo. de Baile. "EL CASCANUECES" (pas de deux), de Tchaikovsky - Ivanov. Con: Pavlova y Gordeiev; "BAILE DE GRADUADOS", de Strauss - Lichine - Grigorieva. Con: Delmagro, Caamaño, Milian Rey, Regueiro, Mohr, Janeiro, Candal, Rzeszotko, Ivanoff, Martínez y Cpo. de baile; "LA BAYADERA", de Minkus - Petipa. Con: Pavlova y Gordeiev. Dir. de Orq.: Bruno D'Astoli. Dir. Ballet: Antonio Truyol. Ballet Est. del T. Colón y Orq. Filarmónica de Bs. As. (únic. altas lat. y de pie) en vta.

★ **PRESIDENTE ALVEAR. Corrientes 1659.** SABADO 4 a las 20 y 22.30. DOMINGO 5 a las 21: "MARIA MARIA", drama danzado de ARAIZ - NASCIMENTO. Voces: NANA CAYMMI Y FAFA DE BELEM. Grupo CORPO de Belho Horizonte. Mús.: MILLTON NASCIMENTO. Dir. Gral.: PAULO PEDERNEIRAS. Pl.: $ 50.000. Loc. en vta. con 3 días de antic. Boletería diariamente de 10 a 20 en Corrientes 1659.

★ **MUNICIPAL GRAL. SAN MARTIN. Corrientes 1530. 46-8611. Sala M. Coronado.** Hoy a las 20: Grupo de Danza Contemporánea del TMGSM en: "LAS HADAS", "PAISAJE DE GRITOS" y "FIESTA". Pl. $ 15.000. Pull.: $ 10.000. Hoy a las 22: "EL JARDIN DE LOS CEREZOS", de A. Chéjov. Con: A. Berdaxagar, O. Bonet y elenco. Dir.: O. Grasso. Pl.: $ 15.000. Pull.: $ 10.000. Loc. en vta. Durante todo abril en vta. abonos ciclo de "MUSICA DE CAMARA Y JAZZ III". Del 1º al 6 de abril se venderán a los abonados del ciclo de "Música de Cámara y Jazz III" y del 7 al 30 a todo público. Pl. hasta fila 10: $ 600.000; dde. fila 11: $ 500.000. Pull.: $ 40.000. Sobr. de ab. en vta. con 3 días de antic. a c/concierto.

— **Sala Casacuberta.** Hoy a las 16: Grupo de Titiriteros del TMGSM en: "LA BELLA Y LA BESTIA". Dir.: A. Bufano. May.: $ 12.000. Men.: $ 8.000. Hoy a las 22: Reposición: "HAMLET", de W. Shakespeare. Con Alfredo Alcón y gran elenco. Dir.: O. Grasso. Pl.: $ 28.000. Loc. en vta. con 3 días de antic.

★ **ASTRAL. Corrientes 1639. 46-5707.** Sábado y domingo a las 15 y 17: Waldo Belloso presenta a Margarito Tereré en:

MARGARITO Y LA MARIPOSA

Espectacular comedia musical con toda la pandilla. Dir.: Z. Alcayaga.

★ **ATENEO. Paraguay 918. 31-2888.** 8 únicas semanas: Una comedia de gran jerarquía: ALBERTO CLOSAS y SUSANA CAMPOS en:

CENA DE MATRIMONIOS

Con Rudy Carrié, Linda Peretz y elenco. Mart. a vier. a las 21.30. Sáb a las 20.30 y 23. Dgos. a las 20.

★ **BLANCA PODESTA. Corrientes 1283.** Martes a viernes a las 21.30. Sábados a las 20 y 23. Domingos a las 20.30. ANALIA GADE en:

HAY QUE SALVAR A LOS DELFINES

Con Santiago Bal y Mónica Jouvet. Dirección: Cecilio Madanes.

★ **BURLESQUE. Corrientes 483.** Sensacional espectáculo, al estilo de Burlesque: "Las gatitas" estrenan: "LA QUINIELA DEL AMOR". En su género, el de mayor jerarquía. P.m.18.

★ **COMICO. Corrientes 1280. 35-2108.** Gran espectáculo:

EL DILUVIO QUE VIENE

40 personas en escena. 3º año triunfal. Martes a viernes a las 21.30. Sábados a las 20 y 23. Domingos a las 20. Loc. en vta.

★ **DEL GLOBO. M.T. de Alvear 1155. 393-8351.** Sexto año consecutivo: "EL BULULU" con José María Vilches. Mart. a las 21.30. Sáb. a las 23. Dgos. a las 18. "A LAS MIL MARAVILLAS". Miér. y vier. a las 21.30. Juev. y dgos. a las 20. Sáb. a las 21. Loc. en vta.

★ **EL NACIONAL. Corrientes 960. 35-7800.** La gran obra de Cervantes:

DON QUIJOTE
(El hombre de La Mancha)

Con: José María Langlais y gran elenco. 40 artistas en escena. Loc. en vta. Mar. a Dgo. a las 21.30; Sáb. a las 20 y 22.45. DOMINGO DESPEDIDA.

★ **KARINA. Corrientes 636. 40-1708.** Cont. de 20 a 24: Estreno de la principal revista de strip-tease en Bs. As.: "SEXYLANDIA SHOW" con las super vedettes. De 0.30 a 4: "LLUVIA DE ESTRELLAS" en el show internacional para familias. Dir. Gral.: Alfredo Elizalde. Refrigeración.

★ **LICEO. Rivadavia y Paraná. 38-4291.** Despedida definitiva de la Argentina, domingo 5 de abril:

ANTONIO GADES

Treinta artista en escena. Mart. a vier. a las 21. Sáb. a a las 20.30 y 23.

★ **METROPOLITAN 1. Corrientes 1343. 40-0816.** Sensacional presentación de:

LA REVISTA DE LAS SUPER ESTRELLAS

Con Jorge Porcel, Susana Giménez, Alberto Olmedo, Moria Casan, El mago Satany y Javier Portales. Mart. a juev. a las 21 y 23. Sáb. a las 21, 23 y trasn. 1. Dgos. a las 19, 21 y 23. Loc. en vta. con 3 días de antic.

★ **NACIONAL CERVANTES. Libertad 815. 45-4224.** Hoy a las 21.30: "EL CONVENTILLO DE LA PALOMA". Con María Rosa Gallo, Raúl Lavié, Perla Santalla y gran elenco. Música: Trío Centenario. Dir.: Rodolfo Graziano. Pl.: $ 15.000. Loc en vta. con 3 días de ant. DOMINGO 19 DESPEDIDA.

★ **OLIMPIA. Sarmiento 777. 40-2678.** Hoy a las 22: "EL CRUCE SOBRE EL NIAGARA" con Jorge Rivera López y Norberto Díaz. Dir.: O. Grasso. Miérc. día pop.: $ 15.000. Loc. en vta. con 5 días de antic.

★ **PARADISE. Corrientes 827.** Cont de Lun. a Dgos. de 20 a 4. La revista sexy del desnudo: "EL DESCORCHE DEL AÑO". Las mujeres más excitantes de Bs. As. Dir.: Antonio Prat. P.m.18.

★ **PAYRO. San Martín 766. 32-5922.** Tercer mes de éxito. La gran obra de Joe Orton: "ATENDIENDO AL SEÑOR SLOANE". Dir.: J. Santiso. Con Aída Merel y gran elenco. Miér. y juev. a las 22. Vier. a las 22.30. Sáb. a las 22.30. Dgos. a las 21.30. Compañía Argentina de Mimo presenta: "PI: 3,14". Dir. A. Elizondo. Vier. y sáb. a las 21. Dgos. a las 20. Loc. en vta.

★ **PLANETA. Suipacha 927. 32-9547.** Teatro Planeta presenta a Franklin Caicedo en: "EL EMPERADOR GYN". Dir.: Oscar Cruz y Héctor Bidonde, 4 únicas semanas. Vier. y sáb. a las 21. Dgos. a las 19.15. S.r.

★ **REGINA. Avda. Santa Fe 1235. 44-5470.** China Zorrilla en:

EMILY
(Una mujer maravillosa)

De William Luce. Dir. Alejandra Boero. Mar. a vier. a las 21.45. Sáb. a las 20.30 y 23. Dgos. a las 20. Miérc. día popular.

★ **TABARIS. Corrientes. 831. 392-8509.** ZULMA FAIAD y ALFREDO BARBIERI en:

¿ESTABAMOS MEJOR CUANDO ESTABAMOS PEOR?

Con E. Ibarreta, K. Iujas, Los Wilson, Sapucay. Les Missiles y Los Trissinger. Diariamente a las 21 y 23.

CINES

★ **A.B.C. Esmeralda 506. 392-9506.** Cont. desde las 8: "NOCHE DE BODAS"; "LA MUJER POLICIA EN EL HAMPA". Noche desde las 20: Show en vivo: "LAS VIRGENES DEL STRIP-TEASE". P.m.18. Vier. y sáb. trasn.

★ **ADAN 1. Corrientes 959. 393-6115.** A las 13, 15.20, 17.50, 20.20 y 22.50:

EL TORO SALVAJE

P.m.18. Con Robert de Niro. A las 15.10, 17.40, 20.10 y 22.40: Notic. sáb. trasn. 1.

★ **ADAN 2. Corrientes 959. 393-5034.** A las 13, 15.10, 17.30, 20 y 22.40:

FAMA

P.m.18. Una explosión de talento joven. A las 17.25, 19.55 y 22.35: Notic. Sáb. trasn. 1

★ **ALFA. Lavalle 842. 392-1114.** A las 13.5, 14.55, 16.50, 19, 21.10 y 23.15:

FOBIA
(La ciudad bajo el terror)

P.m.18. Todos somos normales pero... A las 13, 14.45, 16.40, 18.45, 20.55 y 23: Notic. Sáb. trasn. 1.15.

★ **ALFIL. Corrientes 1753. 40-7575.** A las 13.30, 15.25, 17.20, 19.20, 21.20, 23.20 y sáb. trasn.: "LA HIJA DE CATHY". P.m.14. A las 15, 17, 19, 21 y 23: Notic.

★ **AMBASSADOR. Lavalle 777. 392-9700.** A las 13, 14.50, 16.45, 18.55, 21.5 y 23.15:

SENTIMENTAL

P.m.18. Con Sergio Renán y Pepe Soriano. A las 14.40, 16.30, 18.35, 20.45 y 22.55: Notic. Sáb. trasn.: 1.20.

★ **AMERICA, Callao 1057. 41-3818.** A las 14, 16.15, 18.35, 20.55 y 23.15:

PARECE QUE FUE AYER

P.m.14. Con Goldie Hawn y Chevy Chase. A las 13.40, 15.50, 18.10, 20.30 y 22.50: Notic. Sáb. trasn. 1.20.

★ **ARIZONA. Lavalle 727. 392-6967.** Cont. 13.20, 15, 16.40, 18.20, 20, 21.40 y 23.20:

LOS DIABLOS SUICIDAS

P.m. 18. A las 14.45, 16.25, 18.5, 19.45, 21.25 y 23.5: Notic. Sáb. trasn.: 1.15.

★ **ATENEO. Paraguay 918. 31-2888.** A las 15, 16.30, 18: "GULLIVER EN EL PAIS DE LOS ENANOS". Dibujos animados. Hablada en castellano. Sr.

★ **ATLAS. Lavalle 869. 392-1936.** A las 13.20, 15.40, 18.10, 20.40 y 23.10:

PARECE QUE FUE AYER

P.m.14. A las 13, 15.10, 17.40, 20.10 y 22.40: Notic. Sáb. trasn. 1.30.

★ **AVENIDA. Av. de Mayo 675. 33-6626.** Cont. 13.30, 17.45 y 22: "Muerte en el Nilo"; 16.5 y 20.20: "Por un puñado de dólares". P.m.14.

★ **BIARRITZ. Suipacha 482. 392-0356.** A las 13.5, 15, 16.55, 18.55, 21.5 y 23.15: "ASALTO A LA PRISION 13". P.m.18. A las 14.40, 16.35, 18.35, 20.45 y 22.50: Notic.

★ **BROADWAY. Corrientes 1155. 35-2345.** A las 12.40, 15, 17.30, 20.15 y 23:

EL HOMBRE ELEFANTE

P.m.14. A las 14.50, 17.20, 19.55 y 22.40: Notic. Sáb. trasn. 1.15.

GUIA DE TEATROS Y CINES

★ **CALLAO. Callao 27. 40-1898.** A las 14.50, 16.55, 19, 21.5 y 23.15:

SENTIMENTAL

P.m.18. A las 14.35, 16.30, 18.35, 20.40 y 22.50: Notic. Sáb. trasn. 1.25.

★ **CAPITOL. Santa Fe 1848. 44-2379.** A las 13, 15.25, 17.55, 20.25 y 23:

EL HOMBRE ELEFANTE

P.m.14. A las 15.5, 17.35, 20.5 y 22.40: Notic. Sáb. trasn. 1.10.

★ **CERVANTES. Belgrano 1820. 38-2698.** Cont. 14.30, 18.45 y 23: "LA LAGUNA AZUL"; 16.15 y 20.30: "SINDROME DE CHINA". P.m.14.

★ **CINEMA UNO. Suipacha 460. 392-1112.** A las 12.30, 14.55, 17.30, 20.10 y 22.55:

EL HOMBRE ELEFANTE

P.m.14. Con John Hurt y Anthony Hopkins. A las 14.45, 17.10, 19.45 y 22.25: Notic. Sáb. trasn. 1.30.

★ **CONCORDE. Lavalle 925. 35-1850.** A las 13.30, 15.20, 17.10, 19.10, 21.10 y 23.10:

ALIEN 2 SOBRE LA TIERRA

P.m.18. Con Belinda Mayne y Benny Aldrich. A las 13.10, 15, 16.50, 18.40, 20.40 y 22.40: Notic. Sáb. trasn. 1.20.

★ **COSMOS 70. C'tes 2046. 49-0862.** A las 14, 15.50, 17.30, 19.20, 21.20 y 23.20:

LA ESTEPA

S.r. El famoso relato de Chéjov. Próx.: "EL PADRE SERGIO".

★ **ELECTRIC. Lavalle 836. 392-1846.** Cont. 13, 16.25, 19.50 y 23: "DOS HERMANOS KARATECAS DEL INFIERNO"; 14.35, 18 y 21.25: "LAS DOS CARAS DEL DOLAR"; 12.45, 16.10 y 19.50: Notic. Sáb. trasn. "Dos hermanos karatecas delinfierno".

★ **EMPIRE. H. Yrigoyen 1934. 47-8770.** Cont. 14.15, 18 y 21.45: "LO QUE EL VIENTO SE LLEVO". S.r. Sáb. trasn.: "DOÑA FLOR Y SUS DOS MARIDOS".

★ **FLORIDA. Florida 165. 30-5360.** Cont. desde las 11: "La gentil señora"; "El dios de los caníbales". P.m.18.

★ **GAUMONT. Rivadavia 1635. 40-3050.** A las 14.10, 16.15, 18.25, 20.40 y 23:

LOS LOCOS DEL GOLF

P.m.18. A las 15.55, 18.5, 20.20 y 22.40: Notic. Sáb. trasn.

★ **GRAN REX. C'tes 857. 392-8000.** Refrig. Extraordinario estreno: a las 13.40, 16, 18.20, 20.45 y 23.10:

LOS LOCOS DEL GOLF

P.m.18. Con Chevy Chase y Rodney Dangerfield. Cuando usted creyó haber visto todo, llega la comedia más explosiva y alocada. Dir.: Harold Ramis. A las 13.15, 15.35, 17.55, 20.20 y 22.45: Notic.: Sáb. trasn.: 1.20.

★ **GRAND SPLENDID. S. Fe 1860. 44-0808.** A las 14.30, 17.20, 20.5, 22.50 y sáb. trasn.:

LA BANQUERA

P.m.18. A las 14, 16.55, 19.40 y 22.30: Notic.

★ **GRAN VICTORIA. Av. de Mayo 882. 34-1493.** Cont. de 8 a 3: "Tres en el desván"; "Twinky"; "Madly". P.m.18.

★ **IDEAL. Suipacha 378. 35-3300.** A las 13.30, 15.25, 17.20, 19.20, 21.20, 23.20 y sáb. trasn.: 1,10: "LA HIJA DE CATHY". P.m.14. A las 15.5, 17, 19, 21 y 23: Notic.

★ **IGUAZU. Lavalle 940. 393-9931.** A las 13.10, 15.10, 17.10, 19.10, 21.10 y 23.10:

POLE POSITION (LOS GUERREROS DE LA FORMULA UNO)

S.r. Con la actuación especial del recordman mundial y ganador de Sudáfrica y Brasil '81:

CARLOS ALBERTO REUTEMANN

A las 14.50, 16.50, 18.50, 20.50 y 22.50: Notic. Sáb. trasn.: 1.20.

★ **LARA. Av. de Mayo 1225. 38-6966.** Cont. 14.10, 18.20 y 22.30: "El imperio contraataca"; 16.20 y 20.30: "La aventura del Poseidón" S.r. Sáb. trasn.: La canción es la misma.

★ **LEOPOLDO LUGONES. Corrientes 1530. 46-8611.** A las 15: "Cine para niños". Cond. Víctor Iturralde. A las 17.30, 20 y 22.30: "Un día muy especial". Dir.: E. Scola. Con: M. Mastroianni y S. Loren. P.m.18. Pl.: $ 8.000.

★ **LIBERTADOR. Ctes. 1334. 40-7443.** A las 13.10, 15.25, 17.50, 20.20 y 22.50:

LA HIJA DEL MINERO

P.m.14. Con Sissi Spacek y Tommy Lee Jonesng. A las 17.30, 20 y 22.30: Notic. Sáb. trasn.: 1.20.

★ **LOIRE. Corrientes 1524. 49-1900.** A las 13, 15.20, 17.50, 20.20 y 22.50:

FAMA

P.m.18. La obra de Alan Parker. A las 15.10, 17.40, 20.5 y 22.35: Notic. Sáb. trasn. 1.15.

★ **LORANGE. Ctes. 1372. 45-7386.** A las 14, 16.15, 18.35, 20.55 y 23.15:

EL NIDO

P.m.18. Con Héctor Alterio y Ana Torrent. A las 15.55, 18.15, 20.35 y 22.55: Notic. Sáb. trasn. 1.15.

★ **LORCA. Corrientes 1428. 40-5017.** A las 13.20, 15.20, 17.20, 19.20, 21.20, 2320 y sáb. trasn. 1.15:

SANJURO EL SAMURAI

P.m.14. Con Toshiro Mifune. A las 15, 17, 19, 21 y 23: Notic.

★ **LORENA. Corrientes 1551. 46-7501.** A las 13.20, 15.35, 18.5, 20.35 y 23.5:

GENTE COMO UNO

P.m.18. Con Robert Redford. A las 15.20, 17.45, 20.15 y 22.45: Notic. Sáb. trasn. 1.15.

★ **LOS ANGELES 1. Corrientes 1770. 40-3742.** A las 13.45, 15.25, 17.10, 18.55, 20.40 y 22.25:

DESFILE DE ILUSIONES

S.r. Hablada en castellano. Una película encantadora.

★ **LOS ANGELES 2. Corrientes 1770. 40-3742/45-2405.** A las 14.15, 16.20, 18.25, 20.30 y 22.25:

EL REGRESO DE LA MONTAÑA EMBRUJADA

S.r. El suspenso lo mantendrá en vilo.

★ **LOSUAR. Corrientes 1743. 40-6100.** A las 13, 15.20, 17.50, 20.20 y 22.50:

EL TORO SALVAJE

P.m.18. Con Robert de Niro. A las 15.10, 17.40, 20.10 y 22.40: Notic. Sáb. trasn. 1.15.

★ **LUXOR. Lavalle 669. 392-3893.** A las 13, 15.30, 18, 20.30 y 23:

GENTE COMO UNO

P.m.18. Un film de Robert Redford. A las 15.15, 17.45, 20.15 y 22.45: Notic. Sáb. trasn.: 1.30.

★ **METROPOLITAN 2. Corrientes 1343. 40-1064.** A las 13.20, 15.45, 18.10, 20.20, 23 y sáb. trasn. 1.15:

LAS SEÑORITAS DE WILKO

P.m.14. A las 15.30, 17.55, 20.20 y 22.45: Notic.

★ **MONUMENTAL. Lavalle 780. 393-8865.** A las 13.20, 15.40, 18.5, 20.35 y 23:

EL NIDO

P.m.18. Con Héctor Alterio y Ana Torrent. A las 13.5, 15.25, 17.45, 20.15 y 22.40: Notic. Sáb. trasn. 1.15.

★ **MULTICINE. Corrientes 753. 393-6478.** SALA UNO: P.m.18: "El amante audaz"; "Pasión indiscreta". SALA DOS: P.m.18. "La clase de la srta. Michael"; "Juegos íntimos". SALA TRES: P.m.18 "La leona"; "Lujuria tropical". SALA CUATRO: P.m.18 "Presagio"; "El visitante". SALA CINCO: P.m.18 "Las frías manos de la muerte"; "La venganza del boxeador chino". Sáb. trasn.

★ **NORMANDIE. Lavalle 861. 392-1000.** A las 13, 15, 17, 19, 21 y 23.10: "DE LA CHINA CON FUROR". 14.40, 16.40, 18.40, 20.40 y 22.45: Notic. Sáb. trasn. 1.15. P.m.18.

★ **OCEAN. Lavalle 739. 392-1515.** A las 13.30, 15.55, 18.20, 20.45 y 23.10:

TRAIGAN LA CABEZA DE ALFREDO GARCIA

P.m.18. Un filme de Sam Peckimpah. A las 13.10, 15.30, 17.55, 20.20 y 22.45: Notic. Sáb. trasn. 1.30.

★ **OPERA. Corrientes 860. 35-1335.** A las 14.20, 17.10, 20.5 y 22.50:

LA BANQUERA

P.m.18. A las 13.50, 16.40, 19.35 y 22.25: Notic. Sáb. trasn. 1.15. Martes 14 y miércoles 15 de abril a las 22.30: "CHICK COREA y GARY BURTON". Loc. en vta. de 10 a 23.

★ **PARIS. Lavalle 769. 392-2016.** Cont. 13.15, 15.10, 17.10, 19.15, 21.15 y 23.25: "CINCO DEDOS DE FURIA"; 13, 15, 17, 19, 21 y 23.5: Notic. P.m.18. Sáb. trasn.: 1.25.

★ **PLAZA. Corrientes 939. 392-7577.** A las 13, 15, 17, 19, 21.5 y 23.5:

LA LAGUNA AZUL

P.m.14. A las 14.45, 16.45, 18.45, 20.45 y 22.45: Notic. Sáb. trasn.

★ **PREMIER. Corrientes 1565. 46-2113.** A las 14, 16.10, 18.30, 20.50 y 23.10:

CONTACTO DIABOLICO

P.m.18. Con Brooke Shields y Linda Miller. A las 15.50, 18.5, 20.25 y 22.45: Notic.

★ **PETIT PREMIER. Corrientes 1565. 46-2113.** A las 14, 15.50, 17.40, 19.30, 21.20 y 23.10:

BUENAS NOTICIAS

P.m.18. Con Giancarlo Giannini y Aurore Clement.

★ **REAL. Esmeralda 425. 392-3600.** A las 13.40, 15.30, 17.20 y 18.45: "LA GUERRA DE LOS NIÑOS"; 20.20 y 22.45: "BRUBAKER". P.m.18.

★ **REGINA. Avda. Santa Fe 1235. 41-5709.** Cont. 14.30, 16.5 y 17.40: "MARIA DE ORO Y EL PERRITO AZUL". S.r.

★ **ROSE MARIE. Corrientes 780. 45-6448.** Cont. desde las 8: "DOÑA FLOR Y SUS DOS MARIDOS"; "LA PAREJA"; P.m.18. Sáb. trasn.

★ **SALA UNO. B. Sur Mer 549. 88-9420.** Cont. A las 15, 18.30 y 21.50:

SIBERIADA

A las 18.15 y 21.35: Notic. P.m.18.

★ **SANTA FE 1. Santa Fe 1947. 44-8980.** A las 13, 15.30, 18, 20.30 y 23:

GENTE COMO UNO

P.m.18. Dir.: Robert Redford. A las 20.15 y 22.45: Notic. Sáb. trasn. 1.15.

★ **SANTA FE 2. Santa Fe 1947. 44-8980.** A las 13.15, 15.30, 17.55, 20.20 y 22.50:

EL NIDO

P.m.18. Con Héctor Alterio y Ana Torrent. A las 13, 15.15, 17.40, 20 y 22.30: Notic. Sáb. trasn.: 1.10.

★ **SARMIENTO. Lavalle 852. 392-3338.** A las 13.20, 15.35, 18.5, 20.40 y 23.5:

EL CASO CLAUDIA
(Crónica de una adolescente viciosa)

P.m.18. A las 13, 17.40, 20.15 y 22.45: Notic. Sáb. trasn. 1.30.

★ **SELECT LAVALLE. Lavalle 921. 35-0235.** Cont. 13.25, 17.20, 21.15 y trasn. 1.20: "VIOLACION"; 15, 18.55 y 22.50: "JUEGO SUCIO". P.m.18.

★ **STUDIO. Santa Fe 2541. 821-5845.** Cont. 14.45, 16.50, 18.55, 21 y 23.10: "EL GRADUADO". P.m.18. 14.30, 16.35, 18.40, 20.45 y 22.50: Notic. Sáb. trasn. 1: "Un fantasma en el Paraíso".

★ **SUIPACHA. Suipacha 442. 392-1195.** Cont. 13.20, 15.50, 18.25, 21, 23.10 y sáb. trasn. 1.20:

CAPITULO DOS

P.m.18. A las 13, 15.25, 18, 20.35 y 22.50: Notic.

ALMAGRO

★ **BIOGRAFO UNO. Corrientes 4636.** Cont. 15.45, 19.10 y 22.40: Los guerreros de la Fórmula 1; 15.30, 18.55 y 22.25: Notic.; 14, 17.25 y 20.55: 5 locos delirantes. S.r.

★ **PALACIO DEL CINE. Rivadavia 3636. 812-4818.** Cont. 15, 18.35 y 22.30: Contacto diabólico; 16.50 y 20.50: Taxi girl; 14.45, 18.20 y 22.20: Notic. P.m.18.

★ **CABALLITO. Víctor Martínez 52. 431-0052.** Cont. Sáb. y dgos.: 15, 18.50 y 22: La guerra de los niños; 17 y 20.30: Los súper agentes biónicos. S.r.

★ **ROCA. Rivadavia 3753. 812-1517.** Cont. 14.20, 17, 19.40 y 22.20: La banquera; 16.40, 19.20 y 22: Notic. P.m.18.

BELGRANO

★ **BELGRANO. Cabildo 2356. 784-5691.** Cont. 14.20, 16.25, 18.40, 20.55 y 23: Contacto diabólico; 16.10, 18.15, 20.30 y 22.40: Notic. P.m.18. Sáb. trasn.

★ **CABILDO. Av. Cabildo 2347. 784-3852.** Cont. 14.30: Pole position (los guerreros de la Fórmula 1). S.r.

★ **FANTASY. Cabildo 685. 771-0686.** Cont. 13.30, 15.15, 17.10 y 19.5: Notic. y Desfile de ilusiones; 21.10 y 23.10: La laguna azul. P.m.14. Sáb. trasn.: All that jazz.

★ **G. PAZ. Cabildo 2702. 781-1412.** Cont. 14.45, 16.40, 18.40, 20.50, 23 y sáb. trasn. 1: Sentimental; 14.25, 16.20, 18.20, 20.30 y 22.40: Notic. P.m.18.

★ **G. SAVOY. Cabildo 2829. 781-6500.** Cont. 14.45, 17.25, 20.20 y 22.50: La banquera; Notic. P.m.18. Sáb. trasn.: 1.

★ **LIDO. Av. Cabildo 3241.** Cont. desde las 14.30: Y... ¿dónde está el piloto?; Las picardías de Tom y Jerry. Sáb. trasn.

★ **MIGNON. Juramento 2433. 784-3899.** Cont. 14.15, 17.5, 19.55 y 22.40: Brubaker; 16.35, 19.30 y 22.20: Notic. P.m.18. Sáb. trasn.

BOEDO

★ **CUYO. Boedo 858. 97-6975.** Cont. 16.10, 19.40 y 23.10: Sentimental; 14.15, 17.50 y 21.20: La noche viene movida; P.m.18. Sáb. trasn.

★ **GRAN SAN JUAN. San Juan 3246. 97-4293.** Cont.: Confesiones de una azafata sueca; La profesora de lenguas; Vil seducción. P.m.18.

★ **LOS ANDES. Boedo 777. 97-4233.** Cont. 15.40, 19.20 y 23: Contacto diabólico; 14, 17.30 y 21.10: Cazador de tiburones. P.m.18.

★ **N. PALACE. San Juan 2461. 941-1723.** Cont. 14.50, 18.50 y 23: Fobia; 16.40 y 20.50: Los crímenes Marcus-Nelson. P.m.18. Sáb. trasn. 1.

★ **N. SELECT. Av. San Juan 2540. 941-5908.** Cont. 14.40, 18.30 y 22.30: El hombre puma; 16.35 y 20.35: No se puede parar la música. S.r.

COLEGIALES

★ **ARGOS. F. Lacroze 3455. 854-0673.** Cont. 14, 16.40, 19.25 y 22.10: La banquera; 16.5, 18.50 y 21.35: Notic. P.m.18.

★ **ATALAYA. Córdoba 4633. 773-0700.** Cont. 16.5, 19.30 y 22.55: Muerte en el valle de los faraones; 14.20, 17.45 y 21.10: Préstame tu mujer. P.m.18.

★ **RIALTO. Córdoba 4287. 86-8764.** Cont. 13.10, 18.10 y 23: Historia de un amor prohibido; 16.25 y 21.15: El tercer sexo se divierte; 15 y 19.45: Marido y amante. P.m.18.

FLORES

★ **AUDITORIO SAN ROBERTO. Bolivia 667. 612-0084.** Cont. Sáb. dgos. y feriados de 15.45 a 22.30: Daktari; Los Superman de las Galaxias. S.r.

★ **CONTINENTAL. Carabobo 945. 631-2218.** Cont. 16.20, 19.40 y 23; Y... ¿dónde está el piloto?; 14.30, 17.50 y 21.10: Un sheriff fuera de serie; S.r. Sáb. trasn.: Hagamos el amor.

★ **FENIX. Rivadavia 7802. 612-8858.** Cont. 15.40 y 18.5: La banquera. P.m.18. A las 21 y 23: "La noche de los sinvergüenzas" con G. Bredeston y N. Carpena.

★ **FLORES. Rivadavia 6661. 631-3701.** Cont. 15, 19 y 23: Contacto diabólico; 16.55 y 20.55: El cazador de tiburones; 14.40, 18.40 y 22.40: Notic. P.m.18. Sáb. trasn.: 1.

★ **GRAN RIVADAVIA. Rivadavia 8636. 69-1356.** Cont. desde las 14.30: Capítulo dos; Busco mi destino. P.m.18.

★ **MORENO. Av. Rivadavia 5050. 90-4303.** Cont. 14, 18.20, 22.40: Permiso de amor hasta medianoche; 16 y 20.25: Brubaker. P.m.18.

★ **PUEYRREDON. Av. Rivadavia 6871. 612-0389.** Cont. 14.15, 17.5, 19.50, 22.40 y sáb. trasn. 1: La banquera; 14, 16.45, 19.30 y 22.20: Notic.

★ **R. INDARTE. Rivera Indarte 44. 612-5500.** Cont. 14.55, 16.55, 18.55, 20.55 y 23: Sentimental; 14.35, 16.35, 18.35, 20.35 y 22.40: Notic. P.m.18. Sáb. trasn. 1.20.

★ **SAN JOSE. Rivad. 7350. 611-5989.** Cont. 15.45, 19.5 y 22.25: Asalto a la prisión 13; 14, 17.20 y 20.40: Noche de brujas; 15.30, 18.50 y 22.10: Notic.

★ **SAN MARTIÑ. Av. Rivadavia 7060. 612-5416.** Cont. desde las 13.30: El juego de la muerte; Trama siniestra. P.m.18. Sáb. trasn.

LINIERS

★ **GRAN LINIERS. Avda. Gral. Paz. 44.** Cont. 15.50, 19.20 y 22.50: Y... ¿dónde está el piloto?; 14, 17.20 y 20.50: Rescate suicida. S.r.

★ **GRAN ODEON. Montiel 160. 641-7673.** Cont. 14.45, 18.40 y 22.30: Sentimental; 16.50 y 20.40: Las muñecas hacen pum. P.m.18.

★ **MARTIN FIERRO. Avda. Gral. Paz 47.** Cont. 15.35, 19 y 22.30: Carlos Alberto "Lole" Reutemann en: Pole position; 14, 17.15 y 20.50: Cinco locos delirantes. S.r.

MATADEROS

★ **ALBERDI. Juan B. Alberdi 6169. 68-0496.** Cont. 14.40, 18.45 y 22.40: Contacto diabólico; 16.45 y 20.40: Cazador de tiburones. P.m.18.

★ **EL PLATA. J. B. Alberdi 5751. 68-1118.** Cont. 16.20, 19.45 y 23.10: Sentimental; 14.30, 18 y 21.25: La noche viene movida. P.m.18.

★ **GRAN BUENOS AIRES. Av. del Trabajo 5427. 68-2525.** Cont. desde las 14.30: El juego de la muerte; Masacre en Amsterdam. P.m.18.

★ **GRAN LUGANO. Murguiondo 4062. 601-3457.** Cont desde las 14.30: El toro salvaje; El puño de la serpiente.

★ **JORGE NEWBERY. Ex Lugano 1 y 2. 601-3457.** Cont. desde las 14.30: Y... ¿dónde está el piloto?; Ahora mi nombre es nadie. S.r. Sáb. trasn.: Fama.

ONCE

★ **MAJESTIC. Pueyrredón 230. 87-9636.** Cont. 16, 19.30 y 23.15: Asalto a la prisión 13; 14.10, 17.40 y 21.10: Enfermera de noche; P.m.18. Sáb. trasn.: "Expreso de medianoche".

★ **LORIA. Rivadavia 3058. 87-1436.** Cont. 14.20, 18.20 y 22.35: Expreso de medianoche; 16.20 y 20.35: Justicia para todos. P.m.18.

PALERMO

★ **G. NORTE. Santa Fe 3730. 72-8468.** Cont. 14.50, 16.50, 18.50, 20.50 y 23: El hombre puma. Notic. S.r.

★ **N. ROSEDAL. Serrano 2454. 774-3101.** Cont. 16.10, 19.30 y 23.5: Asalto a la prisión 13; 14.30, 17.50 y 21.10: Noche de brujas. P.m.18.

SUR

★ **DANTE. Alte. Brown 1243. 21-6484.** Cont desde las 14.30: El juego de la muerte; El oro del diablo. P.m.18.

★ **RIVAS. La Rioja 2054. 91-1841.** Cont. desde las 14.30: Xanadú; Fiebre de sábado por la noche. S.r.

VILLA DEVOTO

★ **ACONCAGUA. Av. Gral. Mosconi 3260. 571-5208.** Cont. desde las 14.30: Carlos Alberto Reutemann en: Pole position; Zambomba y Metralleta.

★ **EUROCINE. Nueva York 3336. 50-1443.** Cont. 14.40, 18.45 y 22.45: Asalto a la prisión 13; 16.30 y 20.30: Los hijos de Sánchez. P.m.18.

★ **PARQUE. Cuenca 3250. 50-4448.** Cont. desde las 14.30: Fama; Juego sucio. P.m.18.

VILLA URQUIZA

★ **25 DE MAYO. Triunvirato 4438. 51-1859.** Cont. 16.20, 19.45 y 23.10: Sentimental; 14.30, 18 y 21.25: La noche viene movida. P.m.18.

★ **GRAN URQUIZA. Bauness 2506. 51-2135.** Cont. 14.10, 18.30 y 22.50: El toro salvaje; 16.15 y 20.35: Atrapado sin salida. P.m.14. Sáb. trasn.

GRAN BUENOS AIRES

★ **AVELLANEDA. Colonial.** Mimí un amor prohibido; La razón del mal; Aquí vive el horror. P.m.18.

—**Gral. Roca.** Duelo en Sonora; Chuck Moll "el hombre de la venganza"; Ruega a Dios antes de morir. P.m.14.

—**Maipú.** La banquera; Relaciones íntimas. P.m.18.

—**Mitre.** Pole position; El gran dictador. S.r.

—**San Martín.** Sentimental; La noche viene movida. P.m.18.

★ **BELLA VISTA. Gran Pacífico.** Sentimental; La noche viene movida. P.m.18.

★ **BOULOGNE. Gral. Belgrano.** La niña siniestra; Bruce Lee el invencible. P.m.14.

—**Súper.** Las muñecas hacen pum; Sentimental. P.m.18.

★ **JOSE C. PAZ. Paz.** Brubaker; La chica de oro. P.m.18.

★ **LOMAS DE ZAMORA. Avenida.** Juego sucio; Fama. P.m.18.

—**Coliseo.** La banquera; Relaciones íntimas. P.m.18.

—**Español.** La laguna azul; Castillos de hielo. P.m.14.

—**Gran Lomas.** Sentimental; El infierno tan temido. P.m.18.

★ **QUILMES. Cervantes.** La laguna azul; Castillos de hielo. P.m.14.

—**Moderno.** Sentimental; La noche viene movida. P.m.18.

CRONICA, Edición de la Tarde. Registro de la Propiedad Intelectual Nº 25.414. Director: Ricardo Gangeme.
Redacción, Administración y Publicidad: Azopardo y Garay. Teléfonos: 361-1001/1051/1101.

CHICAGO SUMA Y SIGUE

Carrizo le cierra el camino a Varela y le entrega la pelota a Traverso.

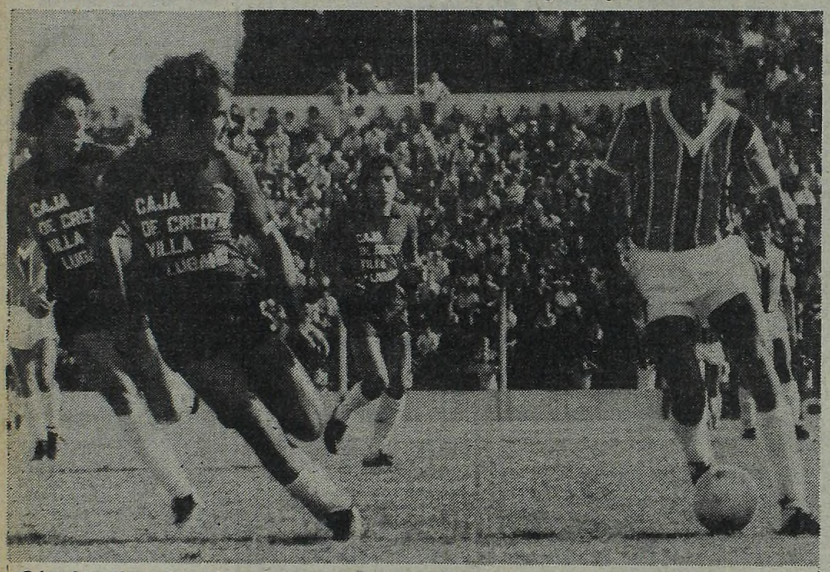

Sánchez lleva la pelota, mientras Moulia y Berrios tratan de cerrarle el camino.

Derrotó a Almagro y Alcanzó la Punta

Para Nueva Chicago, el de esta tarde fue un difícil compromiso. Con sus firmes aspiraciones y dispuesto a no perder de vista al puntero Quilmes libró por el campeonato de la B un bravo partido en José Ingenieros, frente a Almagro, que por ser local, se hizo fuerte en su reducto. Chicago, segundo en las posiciones, bregó por no perderlas. Almagro mostró ganas de escalar peldaños en la tabla. Ese fue el incentivo principal del cotejo que tuvo ritmo y emociones.

Buen traslado del fútbol desde el comienzo y deseos de llegar a los arcos. En ambos conjuntos hubo predisposición ofensiva. Pero los visibles errores defensivos en ambos equipos provocaron situaciones de riesgo frente a las vallas, lo que le dio buena emoción al partido.

La primera situación de riesgo se produjo a los 5m cuando el zaguero Moulia entregó mal la pelota a su arquero Torres, pero surgió Assán, logró tocar la pelota y el arquero Torres se "jugó la vida" arrojándose a sus pies para salvar el evidente riesgo para su valla.

Momentos después, a los 9m, volviose a repetir una situación más o menos parecida. Esta vez el que se equivocó fue Berrios que entregó mal a su arquero, otra vez Assán, que estaba permanentemente a la "pesca" de alguna pelota, se apoderó de ella, lo cruzó el arquero Torres derribándolo. Fue un evidente penal, pero el árbitro invalidó todo cobrando offside favorable a Almagro, inexistente por cierto, pues Berrios habilitaba a Assán.

El mejor accionar de Chicago se debió al buen desempeño de Larramendi, Assán y Armani que fueron sus puntales. Almagro intentaba algunos contragolpes, pero carecía de la potencia necesaria como para inquietar a Traverso. La labor del local luego de la media hora hizo notar una superación y, de tal modo, logró Almagro emparejar el juego. Tuvo un par de buenas oportunidades, una de ellas fue a los 30m cuando Sánchez dio en profundidad para Catalán que, tras avanzar un trecho, remató provocando una excelente atajada de Traverso.

GOL DE CHICAGO: llegó en el último minuto de la etapa. Con la pelota Loyarte, por la derecha, observó el panorama y mandó justo centro para la entrada de Armani que, seguido por Moulia, pudo rematar cruzado de derecha. Nada pudo hacer Torres y con el 1 a 0 en su favor, el equipo de Mataderos se fue al descanso.

● SEGUNDO TIEMPO:

Mejor disposición en Almagro. Por lo menos mostró deseos e intenciones de empatar y, para ello, puso todos sus afanes. Se juntaron sus hombres mejor en el medio campo donde Asad, Poles y Varela enhebraron el juego para partir con buen arranque y así funcionó algo mejor el equipo.

Hubo en este período varios cambios: López por Carrizo y Romero por Pedraza (27m) y en Almagro, Ferreras por Catalán (20m) y Díaz por Poles (25m).

Se jugaban 4m cuando un centro de Assan desde la derecha, no pudo ser empalmado por Franceschini cuando tenía todo el arco a su disposición. Mejoró Nueva Chicago que prevaleció en el juego, pero Almagro siguió luchando.

EMPATO SANCHEZ: en el minuto 6 se produjo el empate. Catalán se fue solo por la izquierda y pretendió dar pase hacia Sánchez, falló Rattalino en el despeje, recibió la pelota Sánchez y, ante la salida de Traverso, lo superó con tiro bajo.

No se entregó Chicago y siguió luchando con bríos alentado por su numerosa hinchada. Pero su arco pasó momento crítico a los 21m cuando un remate de Berrio, a un ángulo, fue atajado con seguridad por Traverso.

CHICAGO ADELANTE: Momentos de emoción. Cargaba Chicago insistentemente buscando la victoria y el primer puesto en el campeonato dado que Quilmes empataba. Y a los 22m se le dio todo. Loyarte, desde mediocampo habilitó a Armani que tenía como estampilla la marca de Moulia, entonces aquél, de taco dio hacia la izquierda para la entrada de Assan, zurdazo de éste cruzado e imparable. Victoria de Chicago, esforzada pero merecida y alcanzó a Quilmes en el primer puesto. Tarde futbolera de doble satisfacción.

ALMAGRO 1 — CHICAGO 2

ALMAGRO: Torres; Moulia, Berrios, Gizzi, Asad, Guntin, Sánchez, Poles, Figueroa, Varela y Catalán. AS: Mercado. DT: O.Sosa. SC: Troncone, Escobar, N.Díaz y Ferreras.

NUEVA CHICAGO: Traverso; Abdala, Rattalino, Carrizo, Pedraza, Larramendi, Armani, Loyarte, Assan, Franceschini y Erba. AS: Sebastiá. DT: O. Ferreiro. SC: López, Cvitkovic, Romero y Prycodko.

Arbitro: J.Botelli. **Cancha:** Almagro.

EL SIC TRIUNFO EN GRAN REACCION

Comenzó esta tarde el campeonato de primera división de rugby que organiza la Unión Argentina. La jornada que se disputó en forma parcial completándose mañana fue bastante aceptable a pesar de que algunos equipos aún no están en su plenitud.

El actual campeón el San Isidro Club tuvo que esforzarse para vencer a Belgrano a quien consiguió doblegar en el segundo tiempo. Cardenal Newman tuvo un difícil rival en San Cirano, conjunto que este último que le reaccionó en el segundo tiempo.

SIC 10 — BELGRANO 7

SIC: Aguirre; Walther, F. Sainz Trápaga, M. Pérez Cobo y Corral; González Victorica y Soarez Gache; De Vedia, Lucke y Cussó; Glastra y Durlach; Insúa, Conti y C. Sainz Trápaga.

BELGRANO: Escolnic; Marcelo Olivari, Balbín, Lotti y Pérez; Rodríguez y Mariano Olivari; Piñeiro, Del Franco y Meninato; Gorrisen y Viana; Voltán, Gubelli y Valero.

Arbitro: Cabanas.

Puntos en el primer tiempo: 21m Drop Rodríguez (B) y 40m. Try Rodríguez (B)

Puntos en el segundo tiempo: 11m gol M.Pérez Cobo por Try Corral (S); 28m Try scrum (S).

Intermedia: S.I.C. 25, Belgrano 3.

C.U.B.A. 12 — CHAMPAGNAT 12

C.U.B.A.: S. Gutiérrez O'Farrel; G.Sanguinetti, I.Gutiérrez O'Farrel y Caravassa; Bouquet y García Laborde; Piñeiro, De La Torre y Mastai; Casabal y Pagliatti; Bustillo, Vila y Porto.

CHAMPAGNAT: Rouco Oliva; Díaz Bonilla, Coll, Elizalde y Chapar; Déllepiane y Araujo; Rai, De Toledo y Del Sel; Mazzini y Martínez Balerga; Aguilar, Maxwell y Urruti.

Arbitro: Kerr.

Puntos en el primer tiempo: 3m penal G.Sanguinetti (C); 7m y 33m penales Díaz Bonilla (CH); 40m penal Rouco Oliva (CH).

Puntos en el segundo tiempo: 30m gol G.Sanguinetti por Try García Laborde (C), 35m. Penal G.Sanguinetti (C), 42m Penal Díaz Bonilla (Ch).

Intermedia: C.U.B.A. 37, Champagnat 3.

NEWMAN 29 — SAN CIRANO 18

CARDENAL NEWMAN: Ferrando; González, Llerena, García Feuquet y Alvear; Ulloa y Milberg; Basaldúa, Tezanes Pinto y Gossio; White y Díaz Bobillo; Brandy, Canale y Ventura.

SAN CIRANO: De Lara; Cercelli, Rodríguez, Danielián y García Portel; Lareca y Tintori; Zabalza, Disca y Sánchez; Galvalisi y Basso; Capón, Zubiza y Müller.

Arbitro: Morteo.

Puntos en el primer tiempo: 12m, 17m, 25m penales Llerena (CN); 20m gol Llerena por try Alvear (CN); 31m gol Llerena por try Tezanos Pinto (CN).

Puntos en el segundo tiempo: 6m, 7m y 9m Penales Cercelli (SC), 19m try González (CN); 25m try Ferrando (CN); 30m gol Cercelli por try del mismo (SC); 42m penal Cercelli (SC).

Intermedia: Cardenal Newman 11, San Cirano. 3

● OTROS RESULTADOS

Alumni 10, Pueyrredón 39; Banco Nación 42, Hindú 6.

● COMPLETAN MAÑANA

Se completará mañana la primera fecha del torneo superior de rugby que organiza la Unión Argentina de dicho deporte. CASI actual subcampeón que se ha venido entrenando en forma sostenida, tendrá ante sí a un Pucará que tratará de realizar un buen partido. Para el juvenil equipo de Burzaco será, sin lugar a dudas, una prueba muy difícil llegar de visitante y nada menos que frente al fuerte y homogéneo quince del CASI. El cotejo dará comienzo a las 16. El match se jugará en el campo de juego del CASI.

Mañana Llega Reutemann

RIO DE JANEIRO, 4 (Saporiti).— Carlos Alberto Reutemann el piloto argentino que venciera el domingo último en el Gran Premio de Brasil, corrido en el circuito de Yacarepaguá, partirá mañana a las 8 en un vuelo de Aerolíneas Argentinas hacia Buenos Aires, estimándose que llegará a las 10.

El piloto ha mantenido un cerrado mutismo desde que finalizó la competencia dado las versiones encontradas que se han registrado a raíz de la orden recibida desde boxes por el responsable del equipo Williams.